Van-avond
Arsène Lupin
Nederland 2, 21.20 uur

Het Vrije Volk

Hoofdredacteur H. A. Wijnberg — Dinsdag 30 november 1971, 27e jaargang, nr. 8032

Grauw

KRAKER KOOPT KRAAKHUISJE

(Van een onzer verslaggevers)

DELFT — Met de uitroep „mijn" en na betaling van tienduizend gulden is een jonge Delftenaar gisteren eigenaar geworden van een kraakhuisje, waarin hij al twee jaar met vijf vrienden gratis woont.

„Wij hebben er voor gespaard," zo legde hij gisteren de verbaasde huisjesmelkers uit, die zich in een zaaltje aan de Delftse Beestenmarkt hadden verzameld voor de verkoop van het huisje.

De nieuwe eigenaar heeft het huisje twee jaar geleden gekraakt en het geld voor de huur in de spaarpot gestopt.

Donderdag taxi-gesprek op stadhuis

(Van een onzer verslaggevers)

ROTTERDAM — Een delegatie van Rotterdamse taxichauffeurs gaat donderdagmiddag op het stadhuis praten met burgemeester Thomassen, wethouder C. C. L. Polak van Verkeer en hoofdcommissaris van politie L. Wolters. De burgemeester heeft de chauffeurs voor de besprekking uitgenodigd naar aanleiding van de gebeurtenissen van afgelopen zaterdagavond op de 's-Gravendijkwal. Een Portugese zeeman die een taxichauffeur had neergeslagen, werd toen bijna gelyncht door te hulp geschoten collega's.

In een brief aan de directie van de Taxi Telefoon Centrale schrijft burgemeester Thomassen: „Het eigenmachtig optreden van burgers die „eigen rechter" willen spelen, is in strijd met onze rechtsregels. De handelwijze van de chauffeurs die bij het incident waren betrokken, moet dan ook onaanvaardbaar worden genoemd."

(ZIE PAG. 13)

'Wilde' tijd is voorbij

Het damesvoetbal is een officiële KNVB-aangelegenheid geworden. Maar bij de eerste officiële wedstrijd (tussen de voormalige „wilde" elftallen Nederland A—rest van Nederland) viel ook al het eerste slachtoffer. Voetballerina Sofie Grenda kwam enkele minuten voor tijd, na het afleveren van een flinke kopbal, zo ongelukkig ten val, dat ze een sleutelbeen brak.

Hexachlorofeen mag

DEN HAAG — Het gebruik van hexachlorofeen in zeep, tandpasta en deodorants blijft in Nederland voorlopig vrij. De geneeskundige inspectie zegt dat niet is gebleken dat de stof schadelijk is. In de VS is Ralph Nader een kruistocht tegen hexachlorofeen begonnen. Er zouden hersenbeschadigingen door ontstaan.

Verolme - winst van 27 miljoen

SFEER VAN WANTROUWEN BIJ RIJN-SCHELDE-VEROLME

Stoelendans in scheepsbouw

(Van onze soc.-econ. redactie)

ROTTERDAM — Bij ons grootste scheepsbouwbedrijf het Rijn-Schelde-Verolme-concern, is een enerverende stoelendans aan de gang. Zeker tien kandidaten strijden om zes zetels in de te vormen Raad van Bestuur.

Ondanks wekenlang durend overleg kan de Raad van Commissarissen maar niet tot een beslissing komen. Gisteravond had de klap moeten vallen, maar ook toen werd men het niet eens.

Inmiddels begint het personeel in de afzonderlijke bedrijven krachtig aan te dringen op een snelle beslissing. Vooral het hogere kader lijdt onder een sfeer van wantrouwen en onzekerheid die groeit naarmate de directiezetels langer onbezet blijven. Om een dreigende storm te bezweren heeft president-commissaris Drs. J. de Vries voor donderdag deputaties uit de ondernemingsraden bij zich ontboden.

De enige man die zeker van zijn plaats is, lijkt president-directeur J. W. A. Langenberg te zijn. Vanuit het vroegere Rijn-Schelde-bedrijf zijn verder de belangrijkste kandidaten de directeuren ir. J. C. van Reenen, ir. J. Bout en (mogelijk als opvolger van de heer Van Reenen, ir. M. C. van Veen).

Van de Verolme-kant worden ir. Van der Meer, ir. Maingay en de heren Schwencke en Rijke naar voren geschoven. **De gunstige bedrijfsresultaten van Verolme zouden de zelfbewustheid van de Verolme-aanspraken zeer versterken. Over 1971 wordt een bedrijfswinst van 27 miljoen gulden verwacht.'**

Van buiten

Zware kandidaten van buiten de bedrijven zijn voorts drs. P. J. Vos, econoom van de Metaalbedrijfsbond NVV en de heer J. van Rijn, die als firmant van het Accountantsbureau Moret & Limperg aan de fusievoorbereiding heeft meegewerkt.

In het fusierapport destijds door de Commissie Winsemius uitgebracht, staat over de te benoemen directeuren alleen, dat de aanwijzing zal geschieden „naar bekwaamheid van de betrokkenen" en „zo mogelijk" met inachtneming van een representatie van beide concerns.

Minister in de knel

Minister Van Veen gaat af door een zijdeur.

Onderwijs ‚witheet'

Het kind is in '71 net zo de dupe als in '17, zo wil deze demonstrante in woord en beeld duidelijk maken.

(Van een onzer verslaggevers)

UTRECHT — Een „Kuip" vol mensen heeft het de minister van Onderwijs duidelijk gemaakt. Hij kan beter gaan. In de grootste vakbondsdemonstratie die na de oorlog ooit in ons land is gehouden, hoorde de onderwijsminister gisteravond in de Irenehal van de Jaarbeurs in Utrecht 30.000 mensen zingen: 'Van Veen, ga heen'.

Voor de deuren stonden nog eens 15.000 mensen te trappelen om naar binnen te gaan. Verder zaten de binnenstad van Utrecht en het verkeersplein Oudenrijn potdicht met boze onderwijsmensen.

Vanaf het startsein raakten de gemoederen in Utrecht zo verhit, dat de prominente onderwijsmensen die zouden spreken zich nauwelijks meer verstaanbaar konden maken. Een geschrokken minister Van Veen moest zich samen met zijn staatssecretaris Schelfhout, omringd door ordebewakers en onder luid boe-geroep, uit de voeten maken.

Later, na een afkoelingspauze, bleek de minister het toch een 'ludieke' bijeenkomst te hebben gevonden, die hem aantoont dat 'de mensen uit het onderwijsveld dezelfde wensen hebben als ik.'

ABOP-voorzitter Evert Steenbergen was teleurgesteld dat O'71 zo tumultueus was verlopen, al kon hij zijn vreugde over een dergelijke onverwacht grote opkomst van tegen de 50.000 mensen maar met moeite bedwingen.

ZIE VERDER PAGINA 5

MINI-OORLOG OM DRIE EILANDJES

TEHERAN (AP) — Troepen van Iran hebben vanmorgen drie eilandjes in de Perzische Golf bezet. Premier Hoveida heeft dat in het parlement bekendgemaakt. Tachtig jaar geleden werden deze eilandjes — Graftombe 1, Graftombe 2 en Aboe Moesa — door Iran verlaten.

Engeland, dat dit jaar nog zijn troepen terugtrekt uit de Perzische Golf, voert al jaren onderhandelingen over deze eilandjes met de sjeikdommen Ras-Oel-Chaina en Sjara, die deze stukjes grondgebied opeisen. Het was overigens bekend dat Iran er eveneens aanspraken op maakte en van zins was om ze, desnoods met geweld, te bezetten.

Vier jaar meer dan eis

Robert v. S.: twaalf jaar

(Van een onzer verslaggevers)

ARNHEM — Robert van S. (22), die in mei twee Belgische Rijkswachters [illegible] uitschoot, is vandaag veroordeeld tot twaalf jaar gevangenisstraf. Dat betekent dat hij vier jaar langer moet uitzitten dan de auditeur-militair mr. Van den Berkhof bij de krijgsraad in Arnhem twee weken geleden heeft gevraagd.

Van de onvoorwaardelijke terbeschikkingstelling, die hij eveneens had geëist, maakte de krijgsraad een voorwaardelijke tbr met een proeftijd van drie jaar.

'Tbr kan alleen worden opgelegd als het belang van de openbare orde een verpleging vraagt. Nu we weten dat die verpleging pas na de gevangenisstraf kan ingaan, is het opleggen van tbr een prognose waartoe de krijgsraad zich niet in staat acht,' zo verklaarde president mr. Korteweg, vanmorgen.

Van S. zal zijn straf uitzitten in het rijkspsychopatenasiel (Mesdagasiel) waar een medische behandeling mogelijk blijft.

Mr. Korteweg zei dat de krijgsraad niet geaarzeld zou hebben om Robert van S. de volle twintig jaar, die voor doodslag staat, op te leggen als niet de psychiaters hadden gerapporteerd dat de jongeman in de nacht (2 op 3 mei) dat hij twee Belgische politiemannen doodschoot in een ziekelijke toestand verkeerde. 'Een toestand van een frontsoldaat onder spervuur,' zei mr. Korteweg.

Van S. die de straf (bovendien ontslag uit militaire dienst) kreeg wegens tweemaal doodslag, tweemaal poging tot doodslag en meermalen gepleegde diefstal, kan binnen tien dagen hoger beroep aantekenen.

De auditeur-militair heeft hoger beroep aangetekend tegen het vonnis.

(ADVERTENTIE)

"MODERN" LP-treffers
Exclusief voor Rotterdam en omstreken!
14 golden hits
met Tee-Set, George Baker Selection e.v.a. Mamy Blue, Borriquitto, One Way Wind, Natalie, Help, Coco, Soldiers Who Want to Be Heroes, I Did What I Did for Maria, She Likes Weeds, Me and You and a Dog Named Boo, Cracklin' Rosie, Love Story e.a.
15x raak! met o.a. De Karavaan, Mijn Dorpie, Met de muziek mee, Anna, Pour un Flirt, Monika, My Darling Helena, There's No More Corn. Originele uitvoeringen met o.a. Kermisduo, Familie Broskovsky, The Walkers, Herman Lippinkhof.
9,90
503 P
modern 16 WINKELS
Bel 010-296633 als u niet weet waar de dichtstbijzijnde "MODERN"-winkel is.

(ADVERTENTIE)

Wees de werk-wijze kies voor de werkwijze
sten typ
uw eigen inzetbureau voor tijdelijke kantoorkrachten sinds 1947
Groothandelsgeb. A5
Rotterdam
Tel. 010 - 11 31 50

(ADVERTENTIE)

DE SPAARBANK TE ROTTERDAM
VOOR AL UW GELDZAKEN DE SPAARBANK
DE SPAARBANK TE ROTTERDAM
HOOFDKANTOOR BOTERSLOOT 25

(ADVERTENTIE)

DROSTE
EEN NAAM IN LETTERS
van „A tot Z" Koninklijke Droste kwaliteit

(ADVERTENTIE)

BENZINE
5 CENT KORTING IN CONTANTEN VOOR KIPO-LEDEN
Thans één miljoen leden in Benelux. Sluit U aan bij deze machige economische groep. Contributie ƒ 10,— per jaar.
(Reglementair betaalt KIPO, desgewenst, deze contributie terug, waardoor aan de wens van „Koning Klant" wordt voldaan!)
KIPO COOLHAVEN 108 - 118 - ROTTERDAM
TEL. 010-25.45.60 (60 lijnen) - POSTBOX 59

(ADVERTENTIE)

KALORIK indola
maakt u het leven lichter!

Weer

De Bilt verwacht tot morgenavond:

WEINIG VERANDERING

Overwegend droog weer met veel bewolking en plaatselijk mist. Minimumtemperaturen van plus 3 tot min 2 graden, maxima ongeveer 4 graden. Weinig wind.

	zon op	zon onder	maan op	maan onder
1 dec.	08.25	16.33	15.22	07.38

Betaald medeleven

UTRECHT (ANP) — Het NKV-blad Ruim Zicht signaleert de handelwijze van een huisarts die bij een weduwe vlak nadat haar man was overleden vier keer kwam informeren hoe het met haar ging. Later stuurde hij haar een rekening voor vier visites. De Landelijke Huisartsen Vereniging noemt deze handelwijze 'onverdedigbaar'.

stort uw hart eens uit

Steinlen's

Ik vraag me af wat u van plan bent met al het werk van Steinlen's 2e Procedure, waarover heel wat min of meer grappige dingen in Journaal en Dagwerk in HVV hebben gestaan. Wordt het nog ergens geëxposeerd, heeft u het al weggegooid, of is het al vanzelf zoekgeraakt?

Ik heb hier acht knipseltjes voor me liggen en ik weet zeker dat er veel vaker over geschreven moet zijn. Misschien kan iemand mij aan de overige publicaties helpen. Dan maak ik er een boekje van. Dat zal dan het enige zijn wat er over is van iets dat geen enkele lezer van Het Vrije Volk ooit op were grootte heeft gezien.

Of was het dan toch iets, werk van een van uw redacteuren? Cornje, Hendriks zelf misschien, of Leo Jansen? Toch jammer hoor, dat u er niet een fraaiere slot aan gemaakt heeft.

ROLF KONING,
Rozenkwekerstraat 23,
Zaandam.

(Uw veronderstelling dat al het werk van Steinlen zoek of weggegooid zou zijn, in onwist. Het wordt zorgvuldig bewaard, tot zich een gelegenheid voordoet er iets mee te doen (een expositie houden bijvoorbeeld. Merkwaardig is, dat Steinlen zich nog altijd hult in anonimiteit. Hebt u wellicht een vermoeden of zekerheid, wie zich achter die naam verschuilt? — Redactie HVV.)

Smidt contra Van Tijn

In HVV van 23/11 schrijft opnieuw de heer Smidt o.a.: „Mensen die op denigrerende wijze andermans overtuiging neerhalen," enz. Hoe denken de „zingende mensen" als de heer Smidt over de ontzettende haat die vanaf de kansels is gepredikt t.o.v. joden en communisten; over godsdienstoorlogen, waarin onschuldige mensen werden vermoord? De historieboeken van het christendom druipen van het bloed, maar deze „zingende mensen" zijn zelf direct op hun lange tenen getrapt.

H. VAN KESTEREN,
Walravenstraat 71 b, Rotterdam.

(Het wordt tijd de discussie over de aanval op Van Tijn in deze rubriek nu maar eens te sluiten! Redactie HVV).

- Uw brief dient zo beknopt mogelijk te zijn
- te lange brieven worden door ons bekort
- uw naam komt er volluit onder
- anonieme brieven gaan de prullenmand in
- brieven op rijm zijn leuk, maar onhanteerbaar in de spreekkamer proza a.v.p.
- hoe sneller uw reactie op een actuele gebeurtenis komt, hoe meer belangstelling ervoor zal zijn

VROUWEN, VERENIGT U!

De opvatting dat emancipatie en het huishouden niet of nauwelijks kunnen samengaan, is helaas wijd verbreid. Dat deze verkeerde gedachte bij heel wat vrouwen sterk leeft blijkt wel uit het onderzoek dat de arts H. G. M. van der Velden heeft verricht onder 538 huisvrouwen. Dit onderzoek heeft uitgewezen dat er bij werkende vrouwen minder psychische moeilijkheden voorkomen dan bij huisvrouwen.

Volgens mij hoeft het goed verzorgen van het gezin, waarvoor toch de meeste huisvrouwen gekozen hebben toen zij trouwden, niet afstompend te zijn. Alle werk, mits met liefde en toewijding verricht, is zinvol en geeft bevrediging. Juist de huisvrouwen kunnen in deze tijd van milieuvervuiling en geestelijke verwording enorm veel goed doen.

Het is hoog tijd dat wij nu eens ophouden met discrimineren en dat alle vrouwen zich verenigen in een strijd voor een gezonder leefklimaat en een betere toekomst voor de jeugd.

M. DE VISSER-AMELING,
Stadhouderslaan 299, Slikkerveer.

Ontvoering

Tijdens het lezen van het krantebericht (24 november) over de dramatische ontvoering concludeer ik dat een persfotograaf wel een mobilofoon in zijn auto heeft en een patrouillerende rijkspolitieman niet. Dan komt de vraag op wat er met al het geld van belasting en bekeuringen gebeurt.

J. H. SCHWIER,
Insulindestraat 151, Rotterdam.

Cardiogram

Welke optimist achtte het ook al weer wenselijk dat bij alle mannen boven de 55 jaar minstens eenmaal per jaar een hartonderzoek werd gedaan?

Ik kon pas zes weken, nadat mijn huisdokter me geadviseerd had een cardiogram te laten maken, in het Iksia-Ziekenhuis terecht.

Nu is het inmiddels ruim vier weken geleden dat het cardiogram gemaakt werd, en nog steeds heeft de huisarts geen uitslag ontvangen.

G. P. VINKE,
Wolph. bocht 250 A,
Rotterdam.

Afkomst niet verloochenen

Het is mij de laatste tijd opgevallen dat uw berichtgeving zich wat neutraal laat lezen.

Een bericht in uw blad van 26 november over de aankoop van anti-tankwapens voor ƒ 50.000.000 staat heel klein te lezen op pagina 7. Laat uw blad een krachtiger geluid laten horen over de onvrede van de door de regering genomen besluiten.

U moet uw afkomst niet verloochenen, maar wees eerlijk en openhartig als redactie. Er is de laatste jaren al zoveel verloren gegaan.

J. P. VAN SANTEN,
L. Vechelstraat 109, Brielle.

BEROEPSVOETBAL

Het zal iedereen nu wel duidelijk zijn dat beroepsvoetbal met sport niets, maar dan ook niets, meer te maken heeft. Het is een keihard bedrijf, waarbij niet de sport, maar alleen geld de enige belangrijke factor is.

Het wordt dan ook hoog tijd dat de overheid zich eens met het beroepsvoetbal gaat bemoeien, ten einde aan de steeds groter wordende verruwing van de spelers en ook van het publiek grondig en voorgoed een einde te maken.

C. H. DEN HAAN
Geraniumstraat 12A
Rotterdam-25.

HET SOCIALISME VAN DE PVDA (2)

Naar aanleiding van het stukje van de heer De Geus (HVV 24 november) wil ik hem het volgende zeggen:

Als alle socialisten weg zouden lopen blijven de a-socialisten over. Zij kunnen dan zonder rem hun onverzadigbare geldhonger stillen. En wat dat dan wordt.....

Ook zegt u dat u geen bewondering voor drs. Den Uyl heeft. Uw goed recht, maar ik vind dat "niemand mooier sprookjes vertelt".

U maakt zich druk over de naam Troelstraoord. Namen verbeteren de wereld niet; daar zijn daden voor nodig.

Daarna zegt u dat u geen socialist kunt blijven in de PvdA. U kunt altijd en overal socialist blijven, in gedrag en gesprek; alleen met weglopen gaat het niet!

H. ESHUIS
Akselsekreek 8
Rotterdam-26.

Werkloosheid

Opstand van werklozen in Engeland, zoals ik gisteren (26/11) zag in Achter het Nieuws, is iets wat ook Nederland te wachten staat.

Ik vrees dat we nog ergere toestanden dan in 1930 krijgen. Er zal actie moeten worden gevoerd.

W. VROOMMAN
Plantagestraat 10, Rotterdam-16.

Myra, kriminologie

Julia en Eve

Alf

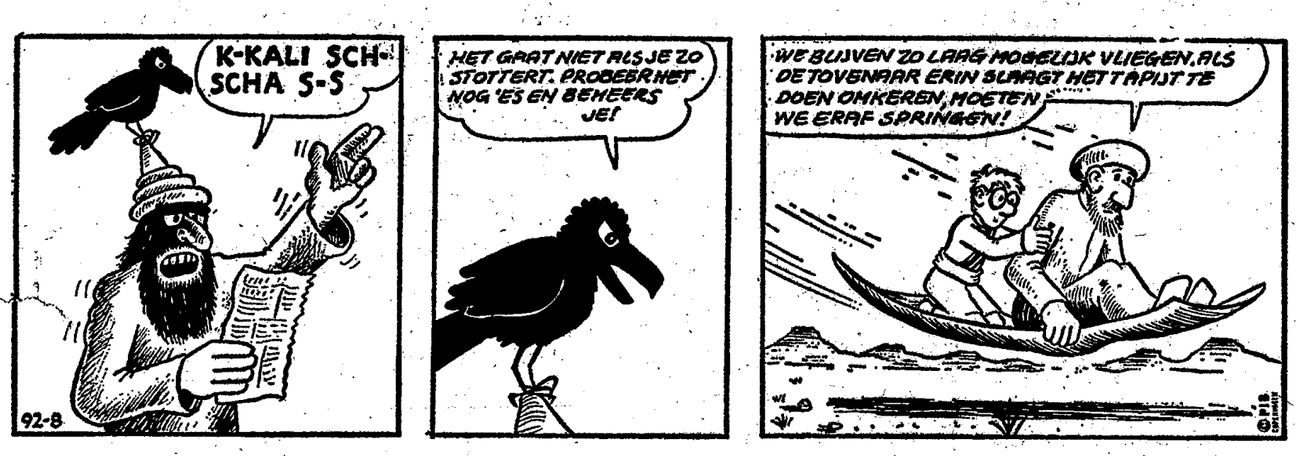

Rip Kirby

Klaas en Klaartje

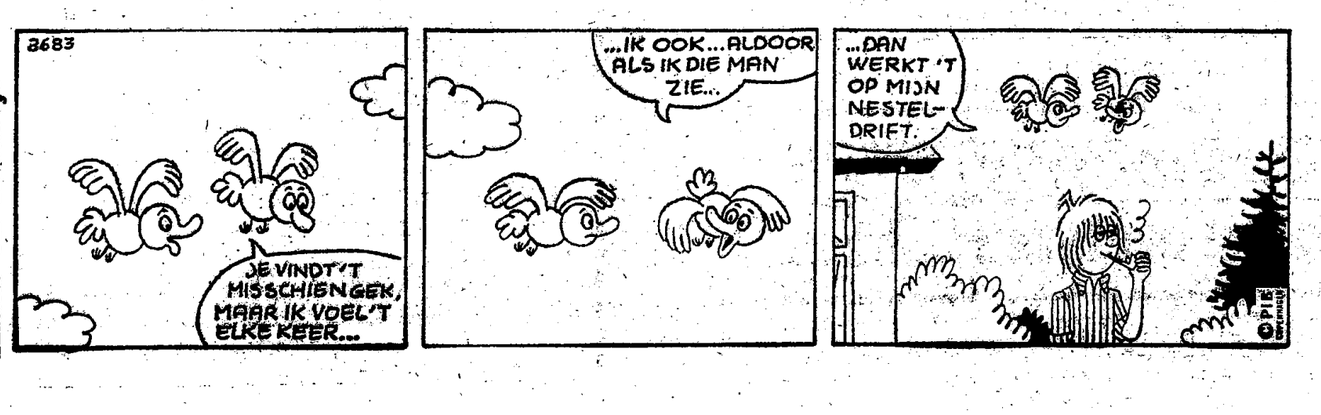

Breek hier uw hoofd eens over

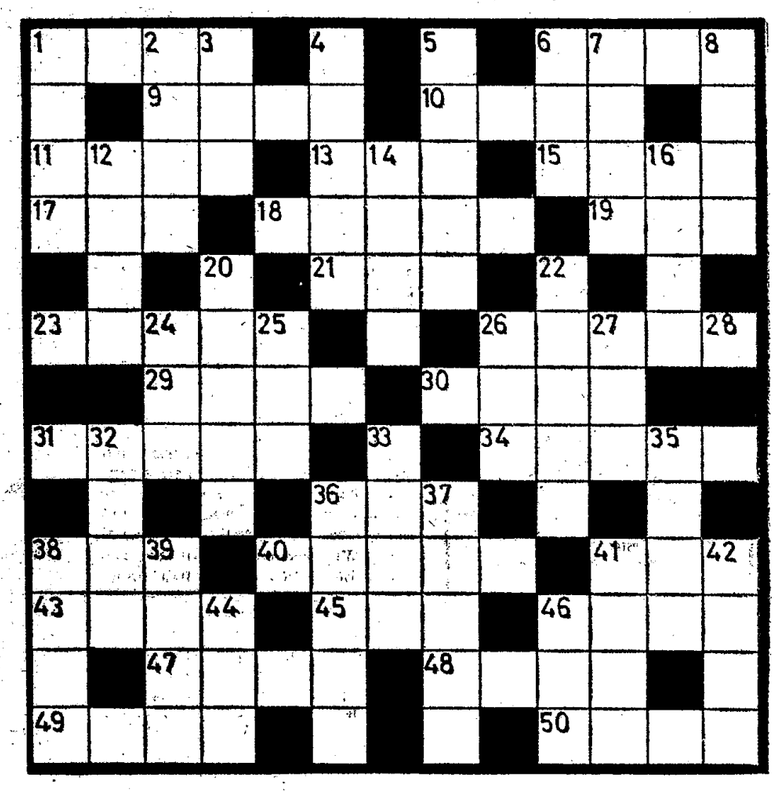

KRUISWOORDRAADSEL

Horizontaal:
1 breekbaar, 6 zintuigen, 9 kleur, 10 regelmaat, 11 knol, 13 plaats in Gelderland, 15 struisvogel, 17 sterke drank, 18 streek, 19 plaats in N-Brabant, 21 Europeaan, 23 vervoermiddel, 26 plantengeslacht, 29 strook, 30 Japanse drank, 31 gemene weide, 34 voorzetsel, 36 waterdier, 38 Friese mansnaam, 40 bevestigde, 41 Turks bevelhebber, 43 wortel, 45 godin der verblinding, 46 bloeiwijze, 47 voorzetsel, 48 wild zwijn, 49 vogelverblijf, 50 rivier in Rusland.

Vertikaal:
1 onderpand, 2 stad in N-Afrika, 3 zeepoplossing, 4 geur, 5 richting, 6 lofdicht, 7 klipgeit, 8 middag, 12 bekende opera, 14 kostbaar, 16 plaats, 20 Europese taal, 22 kwajongen, 24 meisjesnaam, 25 proper, 26 schaakterm, 27 vogeleigenschap, 32 rivier in Duitsland, 33 nevel, 35 dus (Lat.), 36 snelheid, 37 hoofddeksel, 38 zoogdieren, 39 eenmaal, 41 slede, 42 deel van fornuis, 44 vochtig, 46 ogenblik.

OPLOSSING VORIGE PUZEEL:

Horizontaal:
1 varen, 2 Maria, 11 dode 12 Adam, 14 rh, 16 eer, 17 gel, 18 co, 19 aal, 21 nevel, 23 dol, 24 trol, 26 rijn, 27 lade, 28 strop, 30 malen, 31 Fin, 32 min, 33 begin, 37 agaat, 41 aria, 42 var, 44 ende, 45 ros, 46 waren, 48 Sem, 49 os, 50 til, 51 gat, 53 re, 54 mees, 55 Eton, 57 malle, 58 Noren.

Vertikaal:
2 Ad, 3 roe, 4 eden, 5 neger, 6 magen, 7 adel, 8 ral, 9 im, 10 krats, 13 kolen, 15 hart, 18 code, 20 lor, 22 vijg, 23 dal, 25 Sofia, 27 lange, 29 piw, 30 Mia, 33 barok, 34 eros, 35 gis, 36 nar, 38 Ans, 39 ader, 40 temen, 42 valse, 43 regen, 46 wiel, 47 NATO, 50 tel, 52 tor, 54 ma, 56 ne.

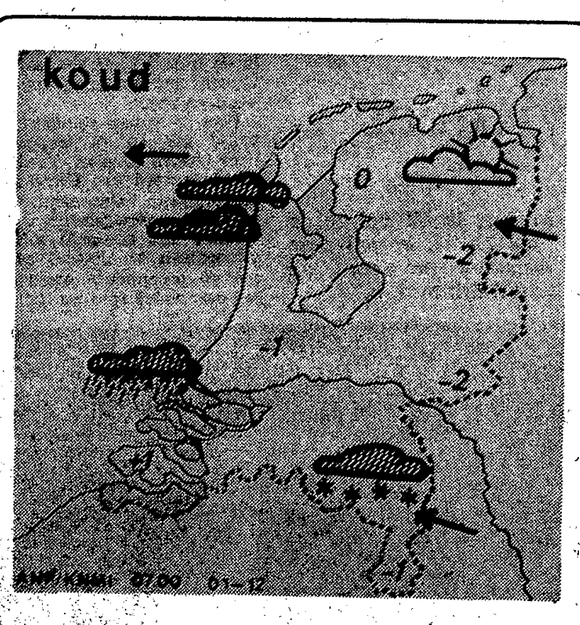

WAT REGEN

Een langgerekte depressie strekt zich uit van Schotland tot de Middellandse Zee. Het ermee samenhangende regengebied dat vanmorgen vooral in het westelijk deel van de Britse eilanden flink wat neerslag veroorzaakte, komt maar langzaam naderbij. Vandaag blijft het dan ook vrijwel de hele dag droog, daarna zijn toch wel enkele uitlopers van dit natte gebied te verwachten. Vooral in Zeeland en Zuid-Holland kan het hier en daar wat gaan regenen. Plaatselijk doet zich mist voor. In de rest van het land blijft het weer vermoedelijk overwegend droog. Boven Rusland heeft zich een krachtig hogedrukgebied van 1035 millibar opgebouwd, dat echter niet in staat is een belangrijk winteroffensief te ontketenen. In het gebied zelf komt nog niet meer dan lichte tot matige vorst voor. De Zweedse weerkundigen verwachten voor de eerstkomende vijf dagen dat ook het weer in Scandinavië aan de zachte kant zal blijven bij zuidelijke wind. In de afgelopen nacht heeft het hier en daar wat gevroren, -1 tot -2 graden Celsius. Ook uit Engeland kwamen rapporten over enkele graden nachtvorst. De luchtdruk Rotterdam vanmorgen 9 uur: 1004 millibar (753 millimeter), tendens onveranderd; verwachting voor morgen: meer bewolking met kans op wat regen, vooral in Zeeland en Zuid-Holland. Zwakke tot matige zuidoostelijke wind, temperatuurmaxima 5 tot 6 graden, 's nachts alleen in het binnenland nog wat lichte vorst mogelijk. Verdere vooruitzichten: weinig verandering.

Weerrapporten van hedenmorgen 7 uur en max.-temp. gisteren

Amsterdam	licht bew.	8
De Bilt	mist	8
Deelen	half bew.	7
Eelde	mist	8
Eindhoven	mist	8
Den Helder	licht bew.	8
Rotterdam	onbewolkt	8
Twente	mist	7
Vlissingen	onbewolkt	9
Zuid-Limburg	regen	7
Aberdeen	geheel bew.	3
Athene	half bew.	n.o.
Barcelona	geheel bew.	14
Berlijn	geheel bew.	6
Bordeaux	zwaar bew.	10
Brussel	geheel bew.	8
Frankfort	geheel bew.	2
Genève	zwaar bew.	5
Helsinki	geheel bew.	2
Innsbruck	mist	3
Kopenhagen	geheel bew.	5
Lissabon	regenbui	16
Londen	onbewolkt	5
Luxemburg	geheel bew.	5
Madrid	half bew.	12
Malaga	half bew.	16
Mallorca	onbewolkt	12
München	geheel bew.	6
Nice	licht bew.	13
Parijs	regen	3
Rome	licht bew.	8
Split	regen	16
Stockholm	onweer	17
Wenen	motregen	4
Zürich	motregen	1
Locarno	geheel bew.	4
Casa Blanca	regen	5
Las Palmas	onbewolkt	16
Istanboel	laagh. mist	11
Las Palmas	half bew.	15
Tel Aviv	licht bew.	n.o.

GASTARBEIDERS MO ESTEN GROTE SOMMEN BETALEN VOOR WERKVERGUNNINGEN

Corruptie-proces tegen werver

S. E. JONGEJAN

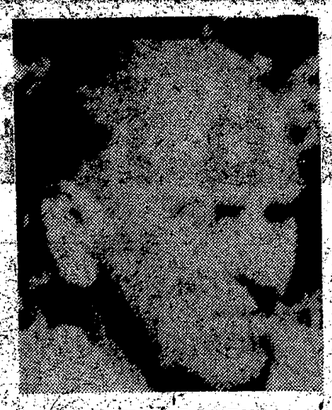

H. VAN ROYEN

Van onze speciale verslaggever RIEN ROBIJNS

CASABLANCA — De directeur van het Nederlandse wervingsbureau in Casablanca, Simon Evert Jongejan, is enige tijd geleden ontslagen, „omdat de hele corruptiezaak met zijn medewerker Herman van Royen zich onder zijn vleugels heeft afgespeeld." Dit hoor ik van mr. J. W. S. Pabon, hoofd van het directoraat-generaal voor de arbeidsvoorziening.

Tegen Van Royen zelf begint deze week een groot corruptieproces in Casablanca. Daar zal hij samen met een kleine honderd anderen terechtstaan in wat hier wordt genoemd: het paspoortenschandaal.

Volgens de Marokkaanse autoriteiten heeft Herman van Royen het volgende op zijn geweten: hij zou zo'n 600 tot 800 Marokkanen *f* 1000,- hebben laten betalen in ruil voor een werkvergunning in Nederland. Hij zou daar met vier vaste ronselaars die hij persoonlijk in dienst had, en met de medewerking van verschillende directeuren van Marokaanse arbeidsbureaus vele duizenden aan hebben verdiend.

Hij zou voorts Marokkaanse ambtenaren hebben omgekocht om aan paspoorten te komen voor de door hem afgeperste Marokkanen. Deze ambtenaren staan met hem terecht.

Stempel

Het was voor Van Royen niet moeilijk om aan een visumstempel voor de paspoorten te komen; zo'n stempel was vrijwel permanent aanwezig op 't wervingsbureau in Casablanca. Mr. Pabon van het ministerie van Sociale Zaken zegt me: „Wij beschouwen dit als een ramp. Een schok die we maar moeilijk kunnen verwerken. We hadden dit niet durven denken."

Enkele maanden geleden had minister Boerma van Sociale Zaken nog geantwoord op vragen van Nel Barendrecht (p.v.d.a.) die ze stelde na een aantal onthullingen in Het Vrije Volk, dat hij weliswaar van klachten over Van Royen had gehoord, maar dat een maandenlang onderzoek niets had opgeleverd.

Koffer vol

Toen vanuit Nederland niets handelingen van Van Royen een handelingen van V an Royen een eind te maken, arresteerde de Marokkaanse politie de Nederlandse ambtenaar. In zijn huis vond men een koffer vol paspoorten en een kaartsysteem, waarin nauwkeurig stond, welke Marokkanen Van Royen aan het afbetalen waren voor een baan in ons land.

Gisteren is in Casablanca de heer Harberts, vroeger werkzaam bij de Scheepvaart Vereniging Zuid in Rotterdam, aangekomen. Hij wordt het nieuwe hoofd van het wervingsbureau.

(ADVERTENTIE)

De excellente weergave, de technische volmaaktheid en tijdloze stijl van

TANDBERG

geluidsapparatuur worden U thans in onze geluidsstudio's gepresenteerd.

Noorse produkten met wereldreputatie voor het kritische publiek.

Wij adviseren U - geheel naar Uw keus - bij de samenstelling van een Tandberg-combinatie. Gedurende onze expositie worden normale installatiekosten niet in rekening gebracht. Aantrekkelijk prijsvoordeel bij kontante betaling, inruil tegen goede kondities.

Kunt U niet overdag? Maak een telefonische afspraak voor de avonduren!

J. van Urk sinds 1898

Rotterdam tel. (010) 36 35 00

St. Nicolaas-koopavonden geopend!

Westersingel 42: piano's, vleugels, elektronische orgels

Westersingel 44: Hi-Fi Stereo, televisie, afspeelapparatuur

Nwe Binnenweg 339: Uw platencentrum

Wet op vuile lucht later: februari '72

DEN HAAG — De wet op de luchtverontreiniging zal niet per 1 januari zoals plan, maar eerst midden februari van het volgend jaar worden ingevoerd. Minister Stuyt zegt dat het gecompliceerde karakter van de wet vertraging oplevert.

Curd Jürgens gaat scheiden

HAMBURG (AP) — De West-duitse acteur Curd Jürgens gaat scheiden van zijn vrouw Simone Bicheron, met wie hij 13 jaar getrouwd is geweest. Jürgens is 56, zijn vrouw, een vroegere mannequin, 34. Het was Jürgens' vierde huwelijk.

ONDERZOEK WIJST UIT:

AMSTERDAMS DRINKWATER LEKKERDER

(Van een onzer verslaggevers)

AMSTERDAM — Amsterdams drinkwater vindt men lekkerder dan dat uit de Rotterdamse kraan. Dit heeft het onderzoekbureau „Inter/View" N.V. uit Amsterdam ontdekt, dat honderd Amsterdamse en honderd Rotterdamse huisvrouwen de twee soorten water heeft laten drinken zonder dat ze de herkomst wisten.

Tweederde van de vrouwen koos het Amsterdamse water, twintig percent het Rotterdamse en vijftien percent had geen voorkeur. De voorkeur voor het Amsterdamse water is wat groter bij de Amsterdamse huisvrouwen dan bij haar Rotterdamse collega's, maar ook bij de laatste groep werd in de meerderheid (60 pct) het Amsterdamse water gekozen.

De negatieve oordelen over het Rotterdamse water waren: chloorsmaak, medicijnsmaak, zouter, grondsmaak.

Elf percent van de Rotterdamse ondervraagden oordeelde heel simpel: 'Het is Rotterdams water'.

Het onderzoekbureau heeft de huisvrouwen twee keer de glaasjes water te drinken gegeven. Achtenveertig percent van hen bleef beide keren het Amsterdamse water prefereren, en slechts acht percent oordeelde consequent over het Rotterdamse drinkwater.

Vooral bij de Amsterdamse ondervraagden is de groep groot (34 pct) die de ene keer Rotterdams en de andere keer Amsterdams koos. Het grootste deel van hen (26 pct) koos de eerste keer voor het Rotterdamse water. 'Inter-View' concludeert hieruit dat men bij de eerste kennismaking dit 'vreemde' water kennelijk nogal aantrekkelijk vond.

HUIS WERD ONBEWOONBARE PUINHOOP

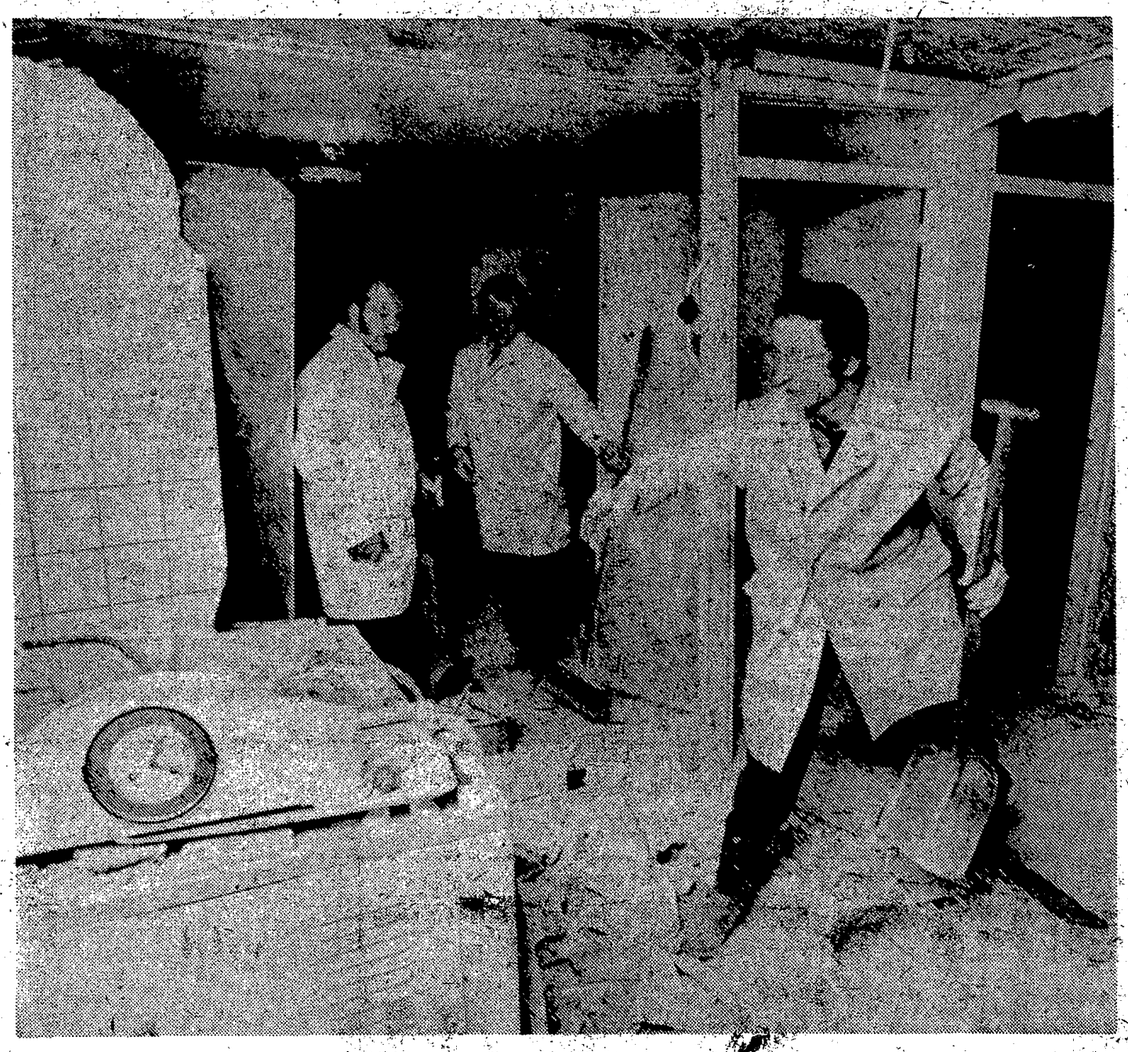

(Van een onzer verslaggevers)

ROTTERDAM — Een ontploffing heeft maandag 't huis van de 51-jarige mevrouw A. F. Broerse aan de Van Epenstraat in Rotterdam veranderd in een onbewoonbare puinhoop. De vrouw moest met inwendige kneuzingen en tweedegraads brandwonden aan haar armen, benen en hoofd in een ziekenhuis worden opgenomen.

Zij was in de badkamer kleren aan het schoonmaken met benzine toen de gedeeltelijk verdampte brandbare vloeistof explodeerde. De ontploffing ontstond waarschijnlijk doordat het slachtoffer het licht aanstak.

Het dak van het huis kwam omlaag, het interieur werd vernield en de wanden werden zwaar beschadigd.

Er brak brand uit, maar de man van mevrouw Broerse wist het vuur snel te bedwingen. Toen de brandweer kwam was er niets anders meer te doen dan puin ruimen.

Kerken steunen 'huizen-plan'

ROTTERDAM — De grote kerken en het humanistisch verbond steunen het 'goedkope-huizen'-plan van VARA's ombudsman Van Dam.

De rooms-katholieke bisschoppen, de synodes van de Gereformeerde en de Hervormde Kerken en de Humanisten doen een 'dringend beroep' op allen die sociaal-economische verantwoordelijkheid dragen, mee te werken aan het ter beschikking stellen van een half percent van de loonstijging voor sociale woningbouw.

STEEKPROEF ONDER WERKNEMERS

Bereidheid tot matiging

(Van onze sociaal-economische redactie)

DEN HAAG/AMSTERDAM — Drie van de vier werknemers zijn bereid volgend jaar alleen genoegen te nemen met een loonstijging die de prijsstijgingen dekt. Dit blijkt uit een steekproef onder bijna 1200 werknemers, die het NIPO in opdracht van het Verbond van Nederlandse Ondernemingen heeft gehouden.

Ruim tachtig percent denkt dat het volgend jaar met onze economie niet goed zal gaan. Bijna negentig percent van hen grondvest deze sombere kijk een op een toenemende werkloosheid. Bedrijfssluitingen, inflatie en prijsstijgingen worden eveneens veel genoemd.

Overigens blijkt de bereidheid om te matigen in belangrijke mate overeen te stemmen met de inkomensverwachtingen voor 1972. 84 percent denkt dat het inkomen minder of hooguit evenweel omhoog zal gaan als de prijzen.

Uit de cijfers blijkt voorts dat de inwoners van de Randstad somberder zijn dan die van de randprovincies. Ook de inwoners van grotere steden hebben een aanmerkelijk somberder kijk op het jaar 1972.

Het NVV zegt in een commentaar niet verbaasd te zijn over de globale cijfers, 'de suggestieve opbouw van de vragenreeks in aanmerking nemend.'

(ADVERTENTIE)

sinterklaas komt ook voor U

Een overgelukkige tienerdochter ziet U, als ze op 5 december deze snoezige kapset uit haar pakje tevoorschijn tovert.

3-Delige kapset bestaande uit een royale handspiegel, een stevige kam en een nylon haren borstel. Nu in een luxe geschenkverpakking en in 3 hippe kleurtjes voor nog géén anderhalve gulden.

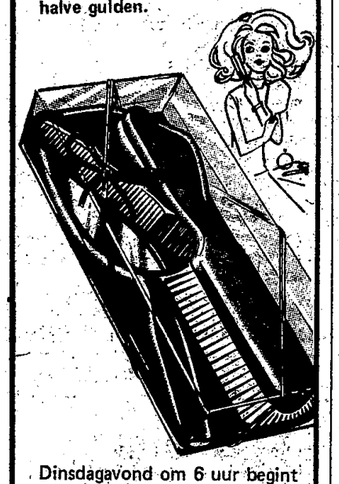

Dinsdagavond om 6 uur begint op de parterre de verkoop van deze 3-delige kapset, bestaande uit handspiegel, kam en borstel, in de kleuren groen, geel en oranje in luxe geschenkverpakking

voor 1.49

Ook maandagmorgen open. Géén tel. of schrift. best.

ter meulen het winkelen waard

Dodelijke val glaszetters

AMSTELVEEN (ANP) — De Katwijkse glaszetters J. de Mol (51) en W. Schooneveld (25) zijn gisteren tijdens werkzaamheden aan een flatgebouw in aanbouw te Amstelveen van de tiende etage omlaag gestort en om het leven gekomen.

De mannen bevonden zich op een met een hek beveiligd plankier aan de buitenzijde van het gebouw. Samen met twee collega's die binnen stonden, waren ze bezig met het inzetten van een grote ruit. Op een gegeven moment kantelde de ruit en drukte de slachtoffers van het plankier. Ze maakten een val van 36 meter. De heer de Mol was op slag dood; de heer Schooneveld overleed enige tijd later in het VU-ziekenhuis.

Metaalbonden standvastig

(Van onze soc. econ. redactie)

UTRECHT — De metaalvakbonden houden vast aan de oorspronkelijk ingediende cao-voorstellen. Het overleg dat morgen na een schorsing van twee weken wordt hervat zal weer een gesloten front van werknemersorganisaties geven. Dit bleek in een gisteravond gehouden gezamenlijk beraad van de bonden. De Metaalbedrijfsbond NVV breekt de onderhandelingen op 16 november af, om eerst nieuw overleg met leden en kaderleden te plegen. De katholieke en christelijke zusterorganisaties toonden zich hierover zeer gebelgd.

Voorzitter Groenevelt van de Metaalbedrijfsbond NVV noemde de opschorting van de onderhandelingen achteraf zeer zinvol.

Volgens hem is er in die tussentijd meer klaarheid gekomen over de werkelijke betekenis van de metaalvoorstellen, nu Planbureau directeur Prof. Van den Beld zijn aanvakelijke becijfering dat de loonkosten 13,5 percent zouden stijgen heeft ingetrokken.

De gesprekken met de achterban hebben daar meer duidelijkheid verschaft. 'Onze mensen zagen door de bomen het bos niet meer,' aldus Groenevelt, die verder zei dat de geringe onderhandelingsmarge die we hadden door het overleg met leden en kamerleden zeker niet verruimd is.'

Overlevenden uit Dacca:

'Pakistaanse leger moordt dorpen uit'

DACCA, NEW DELHI (AP, Reuter) — Het Pakistaanse leger heeft in de buurt van Dacca ongeveer 300 dorpsbewoners vermoord, zo melden overlevenden. De Pakistaanse troepen, ten getale van ongeveer 500 man, zouden belast zijn geweest met 't aanleggen van een verdedigingsgebied rondom de stad. Daartoe werd een hele reeks van dorpen platgebrand of in puin geschoten. De soldaten wierpen handgranaten in de huizen en wie uit de brandende woningen wist te ontkomen, werd doodgeschoten.

Een fotograaf van Associated Press heeft drie platgebrande dorpen bezocht, maar kreeg toen het verbod opgelegd om nog andere dorpen te bezoeken.

Pakistan heeft gisteren het verlies toegegeven van het dorp Jibannager, een belangrijk strategisch punt. Aanmerkelijke verliezen en terreinverlies worden eveneens toegegeven in het gebied van Sylhet. Van Indiase kant worden al meer dan 48 uur durende felle gevechten gemeld rond de stad Hilli. Indiase eenheden, gesteund door tanks en artillerie, vechten hier op Pakistaans gebied. Volgens India zijn hier sinds 21 november 18 Pakistaanse tanks onschadelijk gemaakt.

President Jahja Khan van Pakistan heeft in een boodschap aan Oe Thant voorgesteld waarnemers van de Verenigde Naties te stationeren langs de grens met India.

(ADVERTENTIE)

Mevrouw Schorrepol-Kok („Zingende Huisvrouw van Loppersum") werft bosjes nieuwe Vrije Volk abonnees door te beloven dat ze met zingen stopt.

(Vreemd, sommige mensen hoeven bijna niets te doen voor de leuke verrassing die het werven van 'n nieuwe abonnee oplevert. Hoe meer abonnees, hoe meer verrassingen. Probeer 't eens op úw manier. Uzelf abonneren mag natuurlijk ook.)

Waardebon

☐ Ik wil iemand abonneren op het Vrije Volk.
☐ Ik wil mezelf abonneren.

Het Vrije Volk komt de eerste 2 weken gratis. Daarna het liefst betaling: ☐ per kwartaal; ☐ per maand. (Aankruisen wat u wenst.)

Mijn naam .....
Straat .....
Plaats .....
Ik abonneer: Naam .....
Straat .....
Plaats .....

(In envelop of op briefkaart opsturen naar Het Vrije Volk, Antwoordnummer 1579, Rotterdam. Postzegel hoeft niet.)

34

Paul Ehrlich luidt de noodklok

Hongerdood voor honderden miljoenen door bevolkingsexplosie, tenzij...

door Piet Heil

Paul Ehrlich heeft Nederland bereikt. Zijn boodschap is niet prettig: voor tientallen, honderden miljoenen mensen is de hongerdood in de nabije toekomst onvermijdelijk. Maar het kan nog erger — totale ontreddering van de wereld. En die is misschien nog wél te vermijden, maar dan moeten we wél erg gauw en erg ingrijpend iets gaan doen. Ehrlich verkondigt dat we binnenkort zullen stikken in de mensenmassa.

Sinds 1967 gaat de alarmklok van deze professor in de biologie over de Verenigde Staten. Zijn klemmendste boek 'De bevolkingsexplosie' had in dit voorjaar al 22 herdrukken beleefd toen de herziene editie verscheen. De Nederlandse vertaling daarvan is zojuist verschenen. In zijn kielzog is twee jaar geleden de politieke ZPG (Zero Population Growth = Bevolkingsgroei Nul) opgericht, die nu 40.000 leden telt. Ehrlich: Als het er tien miljoen zijn, kunnen we de zaak nog redden. Die tien miljoen komen er in elk geval. Maar het moet gauw. Als het over tien jaar is, dan zal het zeker te laat zijn.

Verschillende onheilsprofeten voorspellen dat de wereld aan vervuiling zal bewijken. Ook Ehrlich ziet het spook van de vervuiling, maar hij verwacht dat de hongerdood op nog kortere termijn zal toeslaan. Beide onheilen gaan hand in hand — het ene alleen wat vlugger dan het andere.

SIGNAAL: Politiemannen in Tokio houden geen koffiepauze meer maar zuurstofpauze. Sinds in juni tijdens een smogperiode 8000 inwoners v.d. stad 't ziekenhuis in moesten, zijn in de straten zuurstofautomaten geplaatst, waar naar adem snakkende personen een teugje kunnen nemen.

Wat Ehrlich heeft te vertellen is in wezen even eenvoudig als onweerlegbaar. Als de wereldbevolking blijft groeien zoals hij nu doet dan zullen we hoe dan ook te eniger tijd aan die hoeveelheid mensen bezwijken. Tot 1850 verdubbelde de wereldbevolking in 200 jaar, in 1930 was het 80 jaar, sindsdien ongeveer 35 jaar. Reken even uit: dat is over 300 jaar een wereldbevolking van duizend miljard. Dat is over 900 jaar 60 miljoen miljard — of 100 mensen op elke vierkante meter aardoppervlak (land en zee). Onmogelijk en absurd natuurlijk. Het zal niet zover komen omdat al lang vóór die tijd de toestand katastrofaal is. Niet over 300 jaar of 100. Het is maar wat je 'katastrofaal' noemt. Nu al is het zo dat in elk jaar van de komende tien jaar minstens tien miljoen mensen van honger zullen sterven. Met andere woorden: voor zover onze huidige mogelijkheden reiken is de aarde op dit moment vol — er kan geen mens meer bij. Maar elk Amerkaantje dat nu wordt geboren, zal in zijn leven minstens 100.000 kubieke meter water gebruiken, 80.000 liter benzine, 5000 kilo vlees, 14.000 liter melk. Ehrlich: Dat is geen baby meer, maar een superconsument. Elke Amerikaanse baby méér heeft een veel verwoestender effect op de wereldvoorraaden dan een hele massa Aziatische kinderen. Als consument en als vervuiler.

SIGNAAL: Een gestorven verkeersagent in Parijs bleek bij onderzoek longen te hebben, die als dorre bladeren waren verschrompeld door uitlaatgassen.

Stelling van Ehrlich is dan ook, dat het drukken van de bevolking in Amerika (en andere rijken landen) minstens zo belangrijk is als het inperken van bevolkingen in ontwikkelingslanden. Daarbij is gezinsplanning en geboortenbeperking niet voldoende. Als er nu al geen mens meer bij kan, houdt dit in dat over de hele wereld genomen de bevolking niet meer mag toenemen.

Een gemiddelde van niet meer dan ruim twee kinderen per gezin zou nodig zijn om dit te verwezelijken. Maar de gemiddelde wensen van ouderparen (ook wanneer ze kun kindertal precies weten te regelen) gaan hoger- tot 3,5 in ontwikkelde landen en 4 tot 6 in ontwikkelingslanden. Wie het dus gooit op gezinsplanning en „de ouders moeten zelf kunnen beslissen" komt er niet. Op allerlei manieren, bijvoorbeeld door de belastingmaatregelen, zal pressie uitgeoefend moeten worden in neerwaartse richting. Erg naar en vrijheidbeperkend, maar het recht van miljoenen hongerlijders om te mogen leven valt ook niet helemaal uit te vlakken. Een pijnlijke waarheid, waarvoor nog lang niet genoeg ogen zijn geopend.

SIGNAAL: In het katholieke werelddeel Zuid-Amerika met een drie maal zo grote bevolkingstoename als Europa, met massale honger en sterfte, komt in het explosiefst groeiende land Columbia (36.000 kinderen sterven per jaar van de honger) in augustus 1968 zijne heiligheid de paus op bezoek. „Broeder Paulus, smeken radeloze priesters, als u ons niet bijstaat in de strijd, kunt u beter wegblijven." De zeer heilige paus doet in Bogota een uitdrukkelijk beroep op de regeringen om hun (toch al beperkte) programma's tot gezinsbeperking NIET voort te zetten. Voor miljoenen zal dit betekenen: de dood door het dogma.

Overbevolking een betrekkelijk begrip — dat weet Ehrlich uiteraard ook. Als er ooit meer (voedsel etc.) geproduceerd kan worden dan de wereld verbruikt, dan is een grotere bevolking mogelijk. Dan kunnen weer „mensen in grote hoeveelheden worden geproduceerd door ongeschoolden op dit gebied, die plezier in hun werk hebben." Maar zover is het nog lang niet. „In 1966 nam de wereldbevolking toe met ongeveer 70 miljoen zielen, maar er was géén kompenserende toename van voedselproductie." Overbevissing van de oceaan heeft er toe geleid, dat verleden jaar voor het eerst minder werd gevangen ondanks betere vismethodes.

En het zal onvermijdelijk zijn om in de komende jaren gedurende enige tijd minder te gaan produceren. Wat we namelijk nu doen is op een panische manier de landbouwopbrengsten vergroten door massa's chemische middelen te gebruiken — kunstmest, insectenbestrijdingsmiddelen als DDT of andere. Inderdaad levert dat op dit moment meer op, maar de bodem wordt er zo door verziekt dat de voedselproductie in de nabije toekomst er door zal dalen. Het verhaal dus van de kip met de gouden eieren.

SIGNAAL: Time van 22 november meldt dat op de Philippijnen een nieuwe rijstsoort (kweekresultaat in het kader van de „groene revolutie") buitengewone goede oogsten heeft opgeleverd. Daarbij zijn echter zoveel chemicaliën nodig, dat in de omringende wateren de vis is gestorven. Resultaat: meer rijst, maar voor de bevolking minder eiwitten —de voedselsituatie is verslechterd.

De bioloog Ehrich betoogt, dat men met de moderne landbouwmethodes bezig is natuurlijke systemen te vereenvoudigen, terwijl een levend natuurlijk gebied juist wordt gekenmerkt door zijn verscheidenheid aan invloeden (gewassen, insecten) die elkaar in evenwicht houden. Een ingewikkeld geheel dus. Je kunt het vereenvoudigen en dan tijdelijk meer opbrengst krijgen. Maar je verzwakt het gebied daardoor, het wordt erg kwetsbaar en de kans is groot dat de opbrenngsten straks hollend achteruit gaan. Waar de systemen al verpest zijn, zegt Ehrlich, moeten ze weer hersteld worden. Dat kost tijd- misschien een jaar of twintig. In die tijd zullen we genoegen moeten nemen met mindere opbrengsten. Dat is gruwelijk, maar het is de enige manier om daarna op een gezonde manier de landbouw verder voort te zetten. (De landbouw is tegenwoordig aan de chemische middelen verslaafd als een junkie aan de heroïne; ook hier is een moeizame ontwenningskuur nodig -zegt Ehrlich).

De stem van de onheilsprofeet Hij is niet onweersproken gebleven. Er is op gewezen, dat de voedselproductie tussen de dertiger jaren en het eind van de zestiger jaren dermate is toegenomen, dat in die tijd per hoofd van de (groeiende) bevolking vijf percent meer voedsel beschikbaar kwam. In India wordt tegenwoordig zoveel geoogst, dat men in de richting van export begint te denken. Wordt er dan toch honger geleden, dan zal men eerder moeten vragen of dit verband houdt met kwesties als verdeling, markten, prijzen etc. dan onderproductie.

Ook de DDT en andere chemische middelen vormen blijkbaar een zo ingewikkeld vraagstuk, dat mensen van formaat als Mansholt (tegen) en de Nobelprijswinnaar Borlaug (voor) lijnrecht tegenover elkaar staan. Op wereldwijde schaal hoopt zich DDT op in de weefsels van mens en dier. Dat is een geldige reden om die stof te willen verbieden. Maar grof gezegd is nog nooit een mens aan DDT-vergiftiging gestorven, terwijl er aantoonbaar massa's mensen aan honger sterven — waardoor Borlaug kan zeggen dat hij liever mét DDT (etc.) de hongerenden redt. Men kan zich een tussenpositie voorstellen, waarbij DDT wordt verboden in landen, die toch al goed gevoed worden, terwijl het gebruik wordt toegestaan in die gebieden waar snelle vergroting van landbouwopbrengsten een zaak van leven of dood is.

Natuurlijk kan de wereldbevolking niet blijven groeien naar absurde getallen, maar wie zegt dat dit zal gebeuren? Wat precies bepaalt het toe- of afnemen van het groeipercentage van een bevolking? Waarom daalt het percentage in Hong Kong en Singapore, waarom zag men een tijdlang bevolkingsteruggang in landen als Frankrijk en Zweden? Een bijverschijnsel van meer welvaart? Het eindelijk overwinnen van een gewoonte, die eens zinvol was, om liefst véél kinderen te produceren (waar eens veel kindersterfte heerste en nu in veel mindere mate, of waar eens getalsterkte werd gebruikt om een positie te veroveren, zoals bij de katholieken in Nederland)? land)?

Dat alles weerlegt Ehrlich niet, maar omgekeerd is het vlammende betoog van Ehrlich geen zoete koek, die kritiekloos geslikt kan worden. Hij slaakt een alarmkreet, en alarmkreten zijn zelden volledige verhandelingen. Wat niet wegneemt, dat ze nodig kunnen zijn.

De bevolkingsexplosie — Dr Paul Ehrlich
Uitg. Elsevier en de Raad voor Milieudefensie in samenwerking met Friends of the earth.

Wasfi Tell zal gewroken worden

door Pieter de Vink

In augustus van dit jaar voorspelde het Franse dagblad Le Monde het politieke einde van de Jordaanse minister-president Wasfi Tell. Het is er niet van gekomen. Wasfi Tell bleef op zijn post, tot hij afgelopen zondag werd doodgeschoten; zijn absolute einde in ieder opzicht.

Opnieuw is de verlammende verdeeldheid binnen het Arabische kamp glashelder aan het daglicht getreden. Immers, de moord op deze Arabier was het werk van Arabieren, van Palestijnen. Dat hoeft overigens niemand te verbazen, want de Jordaanse regeringsleider was voor het Palestijnse verzet het symbool van terreur en uitroeiing. Hij was het, die in oktober van het vorig jaar, toen het Jordaanse leger zijn uiterst wrede veldtocht tegen de Palestijnse guerrillastrijders nog maar net had beëindigd, koning Hoessein adviseerde ook de laatste resten van het Palestijnse verzet in Jordanië op te ruimen. Hij zou de Jordaanse monarch hebben geadviseerd toe te slaan, 'anders bent u uw koninkrijk kwijt'.

Toen Hoessein hem, kort daarna, ten derde male voor het premierschap opriep, verklaarde Tell in minder dan een jaar tijds de verzetstrijders van de Jordaanse bodem te zullen wegvagen. Die woorden lijkt hij maar al te zeer te hebben waargemaakt.

Nu dan is deze Wasfi Tell dood, vermoord door Palestijnen, die, volgens verklaringen van de Egyptische politie, thuis horen in de zogenaamde "Zwarte September-beweging". Het is niet goed duidelijk wat en wie daarmee wordt aangeduid. De benaming "Zwarte September" wordt door Palestijnen gebruikt om de gebeurtenissen van september 1970 aan te duiden, toen het Jordaanse leger de guerrillastrijders de genadeslag toebracht. Wraak lijkt dan ook het motief voor de moord op Wasfi Tell te zijn geweest. Een doorgaans goed ingelichte Arabisch diplomaat in Den Haag zei te geloven dat het hier om een "wilde aktie" ging, waarvoor het bevel niet was uitgegaan van het overkoepelende commando van de diverse "erkende" Palestijnse verzetsorganisaties.

De moord op de Jordaanse premier kwam enkele dagen na het mislukken van de Jordaans-Palestijnse verzoeningsconferentie in het Saoedi-Arabische Djeddah. Deze besprekingen hebben drie rondes gekend, zonder dat de partijen ook maar een stap dichter bij elkaar zijn gekomen.

Het was met name Wasfi Tell, die zich sterk kantte tegen enige concessie jegens de Palestijnse organisaties. Hij wilde Jasser Arafat en de zijnen muilkorven, zó sterk aan banden leggen dat zij niet meer in staat zouden zijn zelfstandig (dat wil zeggen zonder de toestemming van Amman) acties tegen Israël te ondernemen. Een herstelde Palestijnse guerrilla-beweging? Dat mag van Amman, maar dan wel een dergelijke beweging die "Jordaans van oorsprong en loyaliteit is".

Een dermate vergaande Jordaanse controle is onacceptabel voor El Fattah, met name voor de harde vleugel van Arrafats verzetsorganisatie. En het spreekt vanzelf dat het veel radicaler Volksfront voor de bevrijding van Palestina — de beweging van de opzienbare vliegtuigkapingen — helemaal niet akkoord kon gaan met wat zich in Djeddah afspeelde en zich zelfs bij voorbaat tegen een verzoeningsconferentie met Jordanië verklaarde.

De verzoening bleef uit, de oorlog tussen Fedayeen en Jordaniërs duurt voort, en zal in hevigheid toenemen. Of zoals een van de Palestijnse voormannen 't zei: „De dialoog in Djeddah is afgesloten, hij zal niettemin op andere wijze dan met woorden worden voortgezet." Is de moordaanslag op Wasfi Tell misschien het begin van deze „dialoog met andere middelen?"

Het wachten is nu op de reactie van Amman. De Jordaanse koning voelt zich sterk; in Djeddah gaf hij geen duimbreed toe, zeker als hij was van de sterk verzwakte positie van het Palestijnse verzet in zijn land. Zijn leger, dat achter de politiek van Wasfi Tell stond, staat hoogstwaarschijnlijk te trappelen om er opnieuw op los te slaan. Zal Jordanië de komende weken weer eens het toneel worden van Arabische wraak en weerwraak?

Waarnemers in Beiroet beweren, volgens de berichtgeving van de internationale persbureaus, dat er in heel Jordanië geen politicus te vinden zal zijn die de door Tel ingeluide politiek van liquidatie van het Palestijnse verzet zal durven voortzetten. Het zou interessant zijn te weten op grond waarvan deze deskundigen tot die uitspraak komen. Vooralsnog moet worden gevreesd dat er een nieuw hoofdstuk zal worden geschreven van het al zo dikke boek van bloedige Arabische broedertwisten. Zelfs Israëlische commentatoren spreken met deernis over het lot dat de Palestijnen mogelijkerwijs te wachten staat.

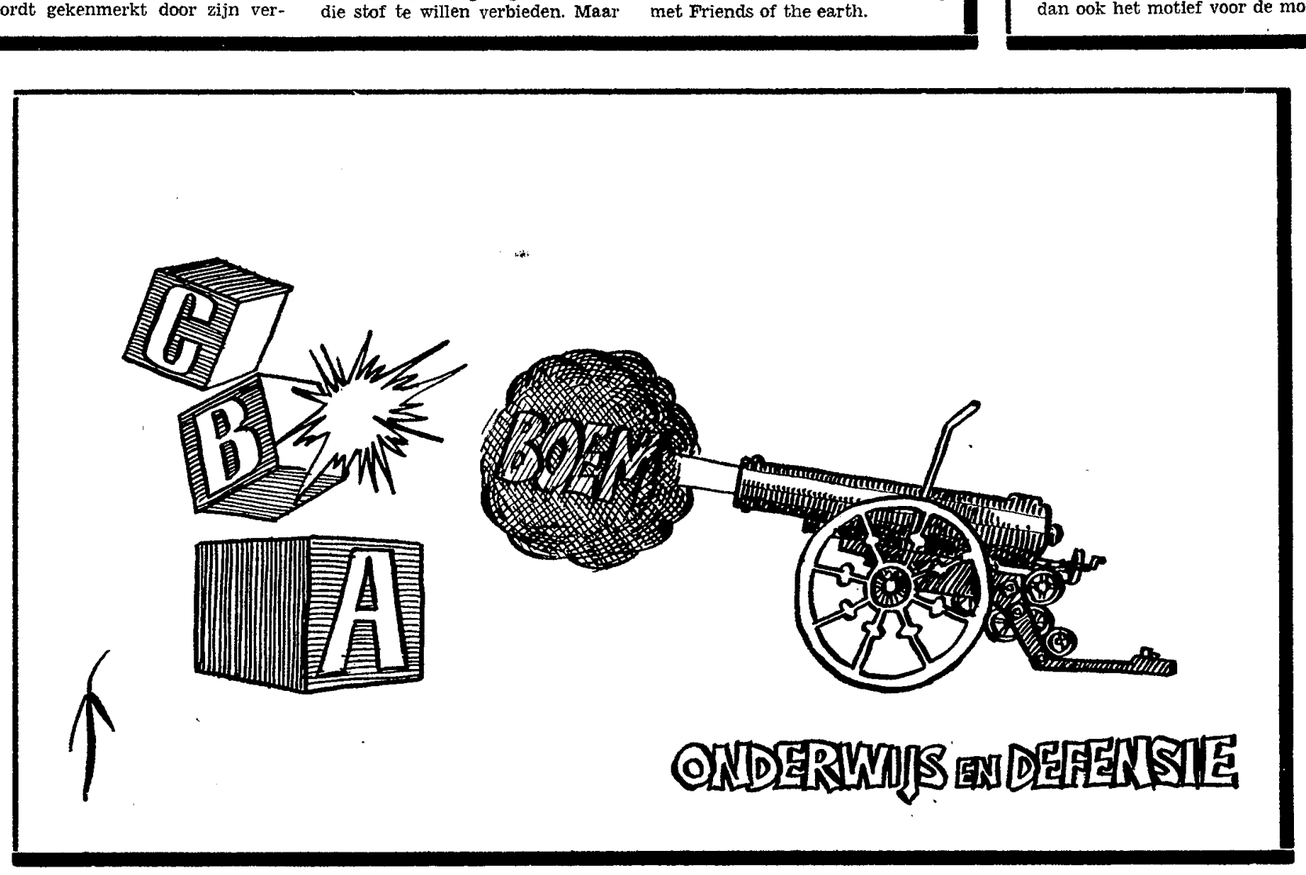

LINKER HOEK

NOOIT VAN GEHOORD (2)

Waarom gaat de Bond van Wetenschappelijke Arbeiders „waar noodzakelijk en waar mogelijk" met de vakbeweging samenwerken? Vrijdag werd u op deze plaats verslag gedaan van de pogingen om het antwoord te weten te komen.

Vandaag het vervolg. Wéér het secretariaat van de BWA gebeld.

Meisjesstem: „Met de BWA."

Wij: „Is Peter Cohen aanwezig?"

Zij: „Wie? Eh, nee. Misschien thuis."

Wij: „Welk nummer?"

Zij: „794469."

Het aangegeven nummer gedraaid.

Vrouwenstem: „Met mevrouw De Bruin."

Wij: „Mevrouw De Bruin zegt u? Wij draaiden dit nummer in de verwachting meneer Cohen te krijgen."

Zij: „Meneer Cohen zegt u? Die ken ik niet. Die heeft hier nooit gewoond."

Wij: „Welk nummer heeft u dan? 794469?"

Zij: „Neen, dit nummer is 791246."

Opnieuw het aangegeven nummer gedraaid.

Vrouwenstem: „Met Cohen, hallo."

Wij: „Is meneer Cohen thuis, Peter Cohen?"

Vrouwenstem (in de verte): „'t Is voor jou, Peter."

Peter: „Ja, met Peter Cohen."

Wij: „Meneer Cohen, met Het Vrije Volk. Waarom gaat de BWA met de vakbeweging samenwerken?"

Peter: „Ja, dat is nou vervelend. Dat staat precies in de congresstukken. Maar die heeft u natuurlijk niet. Ik kan ze u wel toesturen."

Wij: „Wilt u dat doen? Dan hebben we ze overmorgen."

Peter: „Dat zal ik doen ja Geeft u het adres maar."

Zodra de stukken er zijn hoort u er meer van. U ziet wat wij doen om u op de hoogte te brengen.

HINDER

Het afdrukken van telefoongesprekken kan hoogst instructief zijn. Het actiecomité Schiphol Stop besefte dit terdege toen het op de voorpagina van het eerste nummer van de Schiphol-Stopkrant een telefoongesprekje met minister Drees reproduceerde. Van een gesprek kwam overigens weinig terecht. Luistert u maar mee:

„Met Drees.

Met Van Praag, excellentie, ik ben zo vrij u even thuis te bellen omdat....

Dat stel ik niet op prijs. Dan heb je geen leven meer als minister.

O, we hadden begrepen van een van onze klagers, dat u juist contact thuis prefereerde, omdat u van mening was dat uw ambtenaren u niet goed zouden voorlichten over de ernst van de toestand hier. Maar goed — heeft u onze brief ontvangen?

Jazeker.

En zouden we een gesprek met u kunnen voeren?

Nu, daar voel ik niet veel voor, u staat ongunstig bekend.

Hoezo?

U hindert mensen hier in Den Haag. U verspreidt de telefoonnummers. Dat is hoogst onfatsoenlijk."

En zo gaat het nog enige tijd door. De redactie van de Schiphol-Stop-krant tekent er nog bij aan dat huns inziens een salaris van *f* 121.400 per jaar (nog exclusief *f* 8800 sociale lasten) wat extra verplichtingen oplegt, zoals thuis opgebeld kunnen en willen worden, en dat de minister het kennelijk niet netjes vindt „om onze volksvertegenwoordigers die wij kiezen en de ambtenaren die wij betalen een overlast aan te doen die in geen verhouding staat tot de ellende die men thans ondervindt in Zwanenburg en Buitenveldert."

Wat ons juist opviel in het telefoongesprek met Drees, is dat de opbeller zich zo netjes gedraagt, tot en met het voorwereldlijke gebruik van de telkens weer „afgeschafte" maar door de meeste ministers toch telkens weer met groot gemak geaccepteerde term „excellentie".

J.E.

Over beroemdheden

Om het cru te zeggen: voor de oorlog mocht een goed boek geen succes bij het publiek hebben. Er werd, door Menno ter Braak, een onderscheid gemaakt tussen echte schrijvers en 'vertellers', en die vertellers waren de auteurs van bestsellers zoals A. M. de Jong, A. den Doolaard, Johan Fabricius, Theun de Vries, verdienstelijke amuseurs maar niet de intellectuelen of de dichters voor wie een elite van fijnproevers de hoed afnam.

Er was, in die jaren, één uitzondering: Arthur van Schendel. Hij werd door de kritiek hooggeacht en door het publiek gelezen. Romans als „Een Hollands drama', en 'De waterman' behoorden, volgens de mening van die jaren dertig, tot het beste wat ooit in het Nederlands was geschreven.

Erg gelukkig kon je met dat onderscheid tussen 'literatuur' en „lectuur" niet zijn. Een auteur heeft een publiek nodig, en zonder succes zouden de zo jong gestorven Ter Braak en Du Perron het op den duur ook niet hebben uitgehouden.

Merkwaardig is dat na de oorlog het onderscheid tussen auteurs van succes en auteurs van kwaliteit totaal is verdwenen. Als je nu een criticus vraagt wie de belangrijkste schrijvers van onze jaren zijn, antwoordt hij aarzelloos: Hermans, Van het Reve, Mulisch, Wolkers. En als je het een lezer vraagt, noemt hij precies dezelfde namen, aarzelloos. Je kunt geen tijdschrift opslaan of je vindt een moeilijk essay over Hermans, en tegelijk is zijn laatste roman 'De engelbewaarder', nummer één op de bestsellerlijst. Zoiets zou veertig jaar geleden ondenkbaar zijn geweest.

Ik weet niet hoe dat komt, het zou dunkt me een interessant onderwerp zijn voor een geleerd boek.

In zekere zin is de ontwikkeling plezierig. Per slot vinden wij allemaal dat Hermans, Van het Reve, Mulisch, Wolkers schrijvers van betekenis zijn, critici zowel als lezers, en er is geen reden om te betreuren dat zij roem en prestige kennen tijdens hun leven. Het samengaan van kwaliteit en leesbaarheid is onmiskenbaar een winst, de literatuur krijgt daardoor een functie die zij vroeger nauwelijks had.

Maar het is gek om te bedenken dat over veertig jaar ons oordeel van tijdgenoten „fout" zal blijken te zijn. Wanneer er dan nog geleefd en gelezen wordt en een beetje teruggekeken in de tijd zullen Hermans, Van het Reve, Mulisch en Wolkers niet de sterren zijn van onze jaren. Couperus bleek een groot romancier jaren nadat hij slecht werd verkocht, met Nescio die gewaardeerd en niet gelezen werd, dwepen de jongeren, Leopold blijkt een dichter die Boutens verre overtrof.

Er zijn lange lijsten op te stellen van 'overschatte' en 'miskende' kunstenaars. Eén ding is zeker: het oordeel van onze tijd zal over veertig jaar niet meer gelden. Een of andere Couperus, Nescio, Leopold zal dan een of andere Herman Robbers, Johan de Meester, P. C. Boutens van zijn eerste plaats hebben verdrongen.

In de jaren dertig was het gebruik dat de schrijvers die 'vertellers' werden genoemd zich tegen de kritiek verzetten. Zij beriepen zich op hun succes. Nu kwaliteit en succes samengaan hebben auteurs en critici niet zo'n dringende behoefte meer aan ruzie.

Met een schok van herkenning, helemaal terug in de jaren dertig, las ik een interview dat door een verslaggever van Algemeen Handelsblad-NRC is afgenomen aan Jan Wolkers. Deze neeft een twijfelachtige documentaire over zich zelf samengesteld, 'Werkkleding met veel plaatsjes, erg tijdel en eigenlijk zonder een behoorlijk thema. De kritiek heeft er tamelijk afwijzend op gereageerd, en Jan Wolkers windt zich ouderwets op. Als in de jaren dertig suggereert hij dat critici mislukkelingen zijn, gestrand na hun eerste publikatie, en dat het gezever van deze minne mannetjes hem niets kan schelen. Zo reageerden indertijd Jan de Hartog en wie niet op vervelende kritiek.

De tijd zal het leren, zegt men, en dat is duidelijk onzin. Ons oordeel van nu is even geldig als het oordeel van over veertig jaar, of even ongeldig. Maar komisch is dat het oordeel van over veertig jaar zo volstrekt onvoorspelbaar is. Zou iemand in de jaren dertig die Van Schendel bewonderde hebben kunnen voorspellen dat hij nu vrijwel vergeten is? En kunnen wij ons voorstellen dat Hermans over veertig jaar minder Helga Ruebsamen? Nee, en toch aandacht krijgt dan bijvoorbeeld is het mogelijk!

Minister had 't benauwd in Utrecht

Net toen het leuk werd, moest klas naar huis

(Van een onzer verslaggevers)

UTRECHT — Het leek een beetje op een echte school. Met de boze onderwijzer die zijn — wat groot uitgevallen — klas naar huis stuurt omdat de kinderen stout zijn en de meester niet helemaal laten uitpraten.

Utrecht staat nog overeind, dat wel. Maar er hadden nog eens honderd volgepakte Feijenoord-kuipen buiten kunnen staan, er hadden nog eens honderd Oudenrijns potdicht kunnen zitten en misschien was er in dat geval zelfs een extra-vloot van honderd maal honderd van 'onze jongens' nodig geweest om demonstrerend Utrecht te ontzetten — voor het gros van de 50.000 die gewapend met een ongemeen gevarieerde collectie kirrende politiefluiten, misthoorns, scheepstoeters, pamfletten, plakkaten en spandoeken naar de Irenehal waren gekomen om het 'afbraakministerie' Van Veen te kraken hoeft het sinds gisteravond niet meer.

Na tien minuten al de boel sluiten omdat de zaak tjokvol zit en na amper drie kwartier opgekropte emoties ventileren moeten horen dat je weer op mag krassen: zo'n O'71-protest is 'krankzinnig' vindt 'n Vlaardingse kleuterleidster, die voor kleinere klassen is gekomen, 'godgeklaagd' zegt een teleurgestelde Amsterdamse werkende jongere, 'diepdroevig' constateert het net uitgedoste ouderpaar uit het noorden des lands, dat foeterend de terugreis aanvaardt. 'We zijn hier niet gekomen om naar huis gestuurd te worden,' roept iemand vanaf het podium, als duidelijk wordt dat de organisatoren vastbesloten zijn ermee te kappen omdat ze de kolkende protestmassa niet meer in bedwang kunnen houden.

Buiten komt voor deze 'gore streek' een tegenactie op gang. Een kilometerslange stoet met naar schatting zo'n 15.000 demonstranten legt met een mars door Utrecht zowat anderhalf uur de hele binnenstad lam. Intussen rijden de eerste bussen, die al ver voor acht uur duizenden werkende jongeren, studenten, scholieren, ouders, onderwijskrachten, vakbondsmensen en actiegroepen voor de Jaarbeursgebouwen en de aanpalende Veemarkthallen hebben aangespoeld, weer naar Zierikzee, Purmerend, Gasselternijverveen en tientallen andere windrichtingen.

Binnen ('Een, twee, drie, vier, komt er nog wat van') roept men joelend om 'Actie, Actie!' Andere veelgehoorde yell: 'Van Veen, Van Veen, ga heen'. Klaterend applaus. Een vrouwenstem, met enkele nauwelijks overkomende popakkoorden op de achtergrond, probeert het enthousiasme van het volk dat radicaler is dan zijn leiders, te breken met: 'Hier volgt.. hier volgt een mededeling Om 23 minuten over 9 rijdt een extra trein naar.....' Luidruchtig boe-geroep, de stem verdwijnt.

Alternatief

Het bord 'Staakt!' gaat de hoogte in. De minister krijgt het benauwd. De supermarktkarretjes blijven met niet aflatende ijver rondrijden, volgestouwd met alternatieve informatie. En niet alleen jongeren kopen en lezen, ook het al wat meer bezadigde schoolhoofd wil meer weten. Iemand heft een galg en het spandoek 'Van Veen, Schelfhout, De Brauw — Hang ze aan een touw' in de lucht. Het bord met 'Kapitalisme kapt onderwijs' ligt op het beton, vertrapt. De dranghekken dreigen te bezwijken. Een alternatieve Sint en een stel dito Pieten razen rond.

De dranghekken bezwijken.

Het IBO troont nog steeds een soort zwarte mammoet boven de hoofdenmassa's mee. Een oorverdovend „Zo'n goeie hebben wij nog niet gehad" wordt aangeheven. Volgt weer een mededeling voor de treinreizigers (gebrul). De politie op straat zweet, kan hetniet meer aan. Er valt geen auto meer weg te wuiven. „Maak plaats voor het openbaar vervoer," wordt er geroepen, maar het blijft bij een poging. Andermaal drie — halfgevulde — bussen die vertrekken. Wie wil blijven, moet maar terugliften...

In de Irenehal, rond kwart over negen weer de mannenstem in de microfoon: „Niet iedereen heeft begrepen dat O'71 afgelopen is." Iemand wil nog met „een klemmend beroep" aan de regering-Biesheuvel proberen de zaak af te ronden. Discussies worden aangekondigd, gaan weer niet door. Christelijke vakbondsman Lanser heeft het drie kwartier tevoren nog vriendelijk geprobeerd: „Dames en heren, jongens en meisjes" zo begint hij opnieuw. Dat laatste wordt met hoongelach ontvangen.

Een minuut of tien later, na veel onderbrekingen als de 30.000 liever daden willen dan de fraai gepolijste woorden van de heren die het spreekgestoelte nog hebben kunnen halen, een andere vrouwenstem: „Ik wil nog één keer met jullie heel hard boe roepen, maar dan moeten jullie je kop ook dicht houden." De stem wordt getrakteerd op loeiende fluitsalvo's. Tegen tienen lijkt het verzet gebroken, de stekkers zijn uitgetrokken...

Internationale

„Ontzettend," hijgt een Randstedelijk iemand, „een uur geleden nog dacht ik dat de Internationale zou herleven, zoiets massaals heb ik nog nooit meegemaakt. Nu bloedt het allemaal dood."

AVRO's Jaap van Meekren krijgt het wat rustiger. Er zijn even wat woorden geweest met een groepje zenuwachtige jongeren, bij de trap aan het podium. Hij drentelt nog wat zenuwachtig rond, zo meteen moet de zaak rechtstreeks de ether in. Er komt een telefoontje, de cameraman wordt geïnstrueerd.

Het interview met de herverschenen minister Van Veen heeft plaats te midden van het rumoer. Achter de excellente heer: het spandoek „Juf, Van Veen zit in de boom". Voorkant, bord „Vonhoff heeft gelijk. Onderwijzers zijn ook STOMMELINGEN, anders lieten ze zich niet zo beetnemen als vanavond gebeurt". Het NOS-team en nieuwslezer Fred Emmer krijgen even de kriebels. Emmer fluistert een NOS-er die al te opdringerige mensen voor de AVRO-microfoon weg moet houden, toe dat hij er „wel iets" op vindt. „Het toilet, dat is „'t rustigst," suggereert een omstander. Het wordt een ministerieel vraaggesprek, achter een klaptafeltje.

O'71 en onwijze demonstratie, ondanks meer geslaagde acties gisteren elders in het land, zoals die van de Amsterdamse studenten en de 30.000 hoofdstedelijke kleuter- en basisonderwijsleerlingen die een — demonstratief — uur eerder naar huis mochten, de anti-bezuinigingstocht van de academies gistermiddag in Den Haag en het nee dat studenten en hoogleraren van de Rotterdamse Economische Hogeschool gisteren eveneens tegen het onderwijsbeleid uitspraken.

PvdA-fractieleider Joop den Uyl, met rood omrande oogjes bij de uitgang van de Irenehal: „Alleen al die massale opkomst, geweldig. De rest hier heeft me wat gefrustreerd. Je moet bij zoiets geen al lang bekende dingen gaan verkondigen of Lanser vier getikte velletjes laten voorlezen. Je moet woorden laten horen die het publiek in het hart grijpen."

Het Vrije Volk
commentaar

Ontbrekend beleid

Het onderwijsprotest is ondanks het chaotische einde een succes geweest. We moeten jaren terug gaan om een demonstratie te vinden die 40.000 tot 45.000 mensen uit alle hoeken van het land op de been bracht. Tot nu toe waren deze aantallen alleen Feijenoord beschoren — en dan waren dat nog grotendeels mensen uit de omgeving.

Het was jammer dat de organisatoren daartegen niet waren opgewassen. Ze hadden kennelijk gerekend op keurig luisterende leerkrachten maar waren vergeten dat ook de leerlingen zelf wilden protesteren. Wie op een dergelijke vergadering spreekt over „inkadering van het perspectief"(?), moet er zich niet over verwonderen dat men niet stillekens blijft luisteren.

Het chaotische slot doet weinig af aan de indrukwekkendheid van het protest. De massale opkomst bewijst het onbehagen in ons volk, ze toont ook aan dat mensen zich niet alleen druk maken om hun loon of salaris maar ook over de kwaliteit van het onderwijs. En ook dat laatste is bijzonder verheugend.

De regering staat ongetwijfeld voor een moeilijke taak. De kosten van het onderwijs zijn de afgelopen jaren met grote sprongen gestegen. Dat tempo kan eenvoudig niet worden volgehouden. Maar de regering is er kennelijk niet in geslaagd duidelijk te maken dat ze een werkelijk beleid voert, dat ze haar aandacht concentreert op de groepen die in de afgelopen jaren tekort gekomen zijn.

We hebben al eerder gezegd: bezuinigingen op 't hoger onderwijs zijn, hoe vervelend ook, onvermijdelijk. Voorrang moeten nu hebben het kleuteronderwijs, het basisonderwijs, het onderwijs aan de werkende jongeren. Daar liggen op het ogenblik de grootste tekortkomingen.

Ook een regering kan niet verder springen dan haar polsstok lang is. Dat is juist. Maar we kunnen ons niet aan de indruk onttrekken dat er ook aan de conditie van de polsstokspringer nog heel wat ontbreekt.

Al 401 doden door kapingen

LONDEN (Reuter) — De 316 vliegtuigkapingen, die de wereld sinds 1930 heeft meegemaakt, hebben aan 401 mensen het leven gekost.

Tussen 1930 en 1966 werden 55 vliegtuigen gekaapt. De golf van kapingen die daarna volgde, wijt Peter Masefield, directeur van de Britse vliegvelden, die deze cijfers gisteren op een symposium in Londen noemde, aan een communistisch congres in 1966 in Havana. Dit congres, waaraan communisten uit drie werelddelen deelnamen, besloot tot "export van terrorisme en ondermijning".

Masefield onthulde ook dat het Londense vliegveld Heathrow een unieke collectie pornografie bezit, merendeels verzameld uit vuilnisbakken. Passagiers deponeren de blaadjes heimelijk in de vuilnisbakken voor ze door de douane gaan, aldus Masefield.

BRITSE VISSERS BANG VOOR CONCURRENTIE

LONDEN (Reuter) — De Britse vissers vrezen 'n gewelddadige concurrentie met hun collega's van het vasteland, indien er bij de toetreding van Engeland tot de EEG aan de visserijzone van 12 zeemijl getornd wordt. Gisteren hebben ze voor de BBC gezegd dat ze bereid zijn hun rechten desnoods met geweld te verdedigen.

(ADVERTENTIE)

(ADVERTENTIE)

JAN CREMER
.... Jane ....

'Mensen en poen - maar de kansen worden verspeeld'

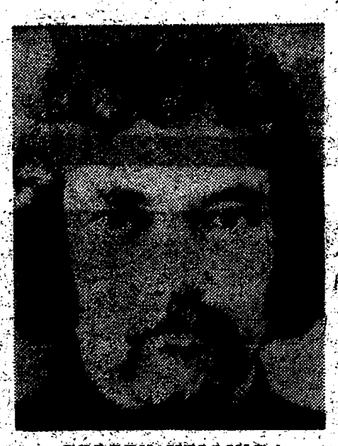

GERBEN HELLINGA
.... jammer voor Jan ....

MARIUS KIP
.... niet voorzien ....

JOHN VAN DE REST
.... niet beschikbaar ....

'IK JAN CREMER': TE GROOT VOOR HET NRT

door LEO JACOBS

„Voor Jan is dit erger dan voor mij," zegt de toneelschrijver Gerben Hellinga. Samen met zijn vriend en collega-auteur Jan Cremer zou hij met het Nieuw Rotterdams Toneel de rockerette „IK JAN CREMER" maken. En zoals wij gisteren al in een deel van onze oplage berichtten, is nu definitief besloten dat dat allemaal geen doorgang vindt.

"Het was tenslotte zijn rockerette, en hij had er zich veel van voorgesteld. Bovendien is Jan een gevoelige jongen. Ik zelf? Natuurlijk vind ik het ook jammer, maar in dit vak raak je wel gewend aan die dingen. Ik denk altijd maar: de aanhouder wint. Ik ben nu druk bezig aan een toneelstuk, dat ik weer helemaal alleen maak."

Over de oorzaken van het niet doorgaan is de zakelijk leider van het NRT, Marius Kip, kort en duidelijk. "Het kwam natuurlijk ook door de plotselinge veranderingen in de structuur van het gezelschap en het vertrek van John van de Rest, maar de voornaamste reden is toch wel de enorme omvang van deze produktie."

De heer Kip vervolgt: "Zo'n produktie zou minstens twee jaar onafgebroken gespeeld moeten worden, en dat is onmogelijk met een repertoire-gezelschap als het onze, dat verplicht is een bepaald aantal stukken per seizoen uit te brengen. Een gezelschap als het NRT is daarvoor ook niet bedoeld. Jammer, want ik zag de produktie wel zitten.'

"Maar toen wij er aan begonnen," aldus de heer Kip, "hadden wij deze gigantische opzet niet voorzien. Het zou hoogstens te realiseren zijn in bijvoorbeeld een Holland Festival. Ja, want zonder subsidie is die rockerette nauwelijks te doen. Daarom is dit besluit in overleg met de auteurs gevallen."

Twijfelachtig

Zakelijk zijn de auteurs het met het NRT eens geworden. Dat verklaren zowel de heer Hellinga als de heer Kip. Dat is al een heel ding. "Als de uitvoering trouwens wèl was doorgegaan," meent Hellinga, "dan was dat waarschijnlijk gebeurd onder tamelijk twijfelachtige omstandigheden. Het gezelschap was zich steeds te weinig bewust waar het aan begon."

"Toen zij onze synopsis lazen," gaat Hellinga verder, "zagen zij weinig moeilijkheden. Men ging akkoord met alles, en toen hebben wij dat stuk gemaakt. Ja, en toen moest het gezelschap aan het werk, en als men het dan werkelijk moet gaan doen — dan ziet men het vaak weer even anders. Het bleek een te zware last voor het NRT."

Volkstoneel

„Het was 'n traditioneel theaterstuk, met veel trekken van het ouderwetse volkstoneel. Nee, met Zappa's "200 Motels" vertoonde het geen enkele verwantschap. Ik bewonder die man enorm, maar niettemin. was ons stuk geen Zappa-achtige happening. Het was wèl af, voor zover een stuk dan ook ooit af is, natuurlijk."

"Deze hele geschiedenis maakt weer eens overduidelijk, dat de tijd van het repertoire-toneel helemaal voorbij is. Ik ben ook niet voor de vrije produkties trouwens. Het plan-Van Iersel, dat voorzag in een grote pot waarin alle acteurs en schouwburgen en verder personeel gingen, moest eindelijk eens gerealiseerd kunnen worden."

De politiek

"Die kans heeft in Rotterdam bestaan, en door de politiek is die kans gemist. Jammer, want in Rotterdam zijn mensen en er is poen. Maar met een hypocriet beroep op sociale belangen zijn nu enige politici bezig de laatste mogelijkheden te verspelen. Het zit ook wel in de mentaliteit van veel toneelspelers."

"Dat zijn vaak te zeer middle class-burgermensen. Alles bij elkaar is de toestand zo verziekt, dat het brengen van goed toneel in Nederland meer zou zijn dan een artistieke activiteit. Dat zou een politieke daad van de eerste orde zijn. En er is geen stad in Nederland, waar daarvoor het klimaat zo gunstig was als Rotterdam. Maar het zal nu wel weer even duren."

Cremer zèlf

Omdat een moeite mij te veel is als het er om gaat het de lezers naar de zin te maken, heb ik nog geprobeerd de grote Cremer zelf te bereiken, die zich van het New Yorkse Chelsea-hotel naar Hotel New York heeft verplaatst, samen met de hem thans vergezellende beeldschone Jane Onrust-Greenwood.

Jane, die een zeer begaafd tekenares is, heeft Jan blijkbaar geïnspireerd om het ook weer eens in de beeldende kunst te proberen. Daar is hij zijn kunstenaarsloopbaan tenslotte begonnen. Voor de Haagse galerie Arta maakte hij twee litho's, ieder in een serie van 80 exemplaren, in zes en zeven kleuren. Zij kosten respectievelijk *f* 75,- en *f* 85,- en samen *f* 145.

'Soldaten in de West: drugs en prostituee's'

UTRECHT (ANP) — Veel dienstplichtigen die in Suriname zitten gebruiken alcohol en drugs. Ongeveer 90 percent zou ten minste één maal tijdens het verblijf naar een prostituée gaan. De meesten bezoeken hen geregeld.

Dit zijn enkele dingen die uit een rapport van de Vereniging van Dienstplichtige Militairen over Suriname blijken.

Over het veelvuldig bezoeken van prostituée's zegt het rapport dat met andere vrouwen praktisch geen contact is te krijgen: ‚Normale meisjes ontlopen je.' Gevolg is onder andere dat van de groep soldaten die in augustus met de ‚Prins der Nederlanden' terugkeerde in Nederland zo'n 30 percent aan geslachtsziekten zou hebben geleden.

De vlucht in alcohol en drugs, die in Suriname zeer eenvoudig en zeer goedkoop te krijgen zijn, wordt volgens het rapport veroorzaakt door klimaat, eenzaamheid en heimwee. Ongeveer de helft van de Nederlandse dienstplichtigen zou soft drugs gebruiken.

Andere punten uit het rapport zijn, dat de legering in de kampementen slecht is, soms 30 man op één kamer en dat er weinig contact is met de burgerbevolking. Er is 'n duidelijke afkeer van Nederlandse soldaten, vooral in Paramaribo.

De vrije tijdskleding v.d. soldaten vindt de VVDM koloniaal aandoen. De in de tropen niet ongebruikelijke T-shirts, korte broeken en slippers zijn uit den boze.

Wel te spreken is de VVDM over de welzijnszorg. Toch is het zo dat tijdschriften en kranten blijven steken bij het kader en de dienstplichtigen zelden een actuele krant te zien krijgen, maar er zijn tal van mogelijkheden op het gebied van sport, recreatie, dansavonden, excursies.

(ADVERTENTIE)

Alleenvertegenwoordiging voor Nederland: N.V. Willem van Rijn, Postbus 8005, Amsterdam

Twee mensen verbrand bij autobotsing

VEENDAM (ANP) — De 44-jarige G. A. Kappenburg uit Maassluis en de 23-jarige Rotterdammer J. H. de Jonge zijn gistermorgen levend verbrand in een auto, die op rijksweg 33 tussen Veendam en Barneveld was aangereden door een uit de koers geraakte wagen. De bestuurder hiervan, de 41-jarige J. Oldenburger uit Stadskanaal werd op slag gedood. Zijn auto was stuurloos geworden na een botsing met een inhalende tegenligger.

Bij een verkeersongeluk in Wythmen, bij Zwolle, zijn gisteren twee bouwvakkers om het leven gekomen. Zij zaten met drie collega's in een auto, die hen naar huis zou brengen. Eén van die drie werd zwaar gewond.

Nog vier mensen verloren gisteren in het verkeer het leven: in Ouddorp een 58-jarige Beverwijker na een autobotsing met een vrachtwagen; op de weg Apeldoorn—Zwolle een 19-jarige jongeman uit Vaassen, die met zijn auto slipte en op een tankwagen reed; in Deventer een 23-jarige automobilist bij het oprijden van een voorrangsweg waar een vrachtwagen hem greep; en in Eindhoven een 60-jarige voetgangster uit Valkenswaard. Zij werd door een auto aangereden.

Samen tegen apartheid

AMSTERDAM (ANP) — De Stichting Comité Zuid-Afrika, het Defensie and Aid Fund Nederland, de studentenwerkgroep Pluto en het studentencomité Zuidelijk Afrika hebben zich laten opgaan in de Anti-Apartheidsbeweging Nederland (AABN).

De AABN wil niet alleen tegen de apartheid in Zuid-Afrika strijden, maar ook tegen structuren in Nederland, die apartheid steunen. Het blad van de AABN, het Anti-apartheids Nieuws (voorheen Zuid-Afrika Bulletin) zal eens in de twee maanden verschijnen (adres: Frissenstein 232, Amsterdam).

Nationale Ballet terug uit Rusland

Terug op Schiphol: choreograaf/artistiek leider Rudi van Dantzig (achter) en het Nationale Ballet. Drie weken hebben ze lauweren geoogst in Rusland, waar 42.500 Russen hen in 19 voorstellingen zagen dansen. Van links naar rechts de danseressen Jessica Folkerts, Olga de Haas en Helena Drijden.

Minister heeft te veel haast

Drees oneens met kamercommissie

DEN HAAG (ANP) — Er is een conflict ontstaan tussen minister W. Drees jr. van Verkeer en Waterstaat en de bijzondere kamercommissie over een wetsontwerp over een buisleidingenstraat van Pernis via Noord-Brabant naar de Schelde.

De minister wil alles geregeld hebben vóór Kerstmis, de kamercommissie vindt dat zij meer tijd nodig heeft, namelijk tot het eind van het kerstreces van de Kamer.

De bijzondere kamercommissie gaf zich bijzonder veel moeite voor het verkrijgen van inlichtingen. Het Landbouwschap en verscheidene organisaties die zich bezighouden met het landschap en het natuurschoon, wendden zich tot de commissie met vele opmerkingen waaruit bleek dat er zeer vele belangen met de aanleg van de buizenstraat, bestemd voor de petrochemische industrie in de Rijnmond, gemoeid zijn. Zo kwam er ook een alternatief tracé voor de buizenstraat naar voren.

De commissie meent dat zij meer tijd nodig heeft dan minister Drees haar voor deze materie wil geven. Vandaag beslist de Kamer hoe snel de kamercommissie klaar zal moeten zijn.

Havens oostkust VS werken weer

NEW YORK (AP) — De 45000 stakende havenarbeiders in de havens van de Amerikaanse oostkust en de kust van de Golf van Mexico zijn sinds gisteren weer aan het werk.

Het Witte Huis had vorige week besloten de Taft-Hartleywet te hanteren en de rechtbanken te verzoeken de havenarbeiders te bevelen het werk te hervatten. Wat gisteren gebeurde. In de komende „afkoelingsperiode" van 80 dagen zal worden gepoogd een regeling tussen vakbonden en werkgevers te treffen. De staking duurde al sinds 1 oktober.

Liefdevolle valse aangifte

(Van een onzer verslaggevers)

HOEK VAN HOLLAND — Om haar op geld beluste Duitse minnaar aan zich te binden heeft de 45-jarige Amsterdamse F. G. een valse aangifte gedaan. Tevergeefs: ze is haar vriend kwijt en moet zich binnenkort voor de rechter verantwoorden.

De Amsterdamse had de Duitser verteld dat ze 125.000 gulden, die ze had gewonnen in de Duitse lotto, in Hoek van Holland op een bank had gezet. Om haar verhaal geloofwaardig te maken schafte zij zich 'n auto van *f* 12.000 en diverse andere zaken ter waarde van duizenden guldens aan. Toen de Duitser t' geld toch wel eens wilde zien ging zijn vriendin naar de bank. Daar bleek men van niets te weten, waarop de Amsterdamse op aandrang van haar vriend aangifte deed van verduistering bij de politie.

Hoewel de vrouw aanvankelijk bleef volhouden, bekende zij ten slotte de lottoprijs verzonnen te hebben.

LOT CARNISSE GRIENDEN NOG ONZEKER

(Van een onzer verslaggevers)

RHOON — De toekomst van de Carnisse Grienden blijft onzeker. De gemeenteraad van Rhoon heeft maandagavond het bestemmingsplan „Klein Profijt en Carnisse Grienden" vastgesteld. Daarbij is echter één voorbehoud gemaakt: de aanlegvergunning voor het griendengebied mag slechts met goedkeuring van de gemeenteraad worden verleend.

'En dat,' aldus, burgemeester J. Bos 'betekent in elk geval tijdwinst. Nu kan nog worden bekeken of er een mogelijkheid is de grienden als natuurgebied te behouden."

B. en W. van Rhoon blijven overigens met het actiecomité 'Redt de Carnisse Grienden' van mening verschillen over de wenselijkheid van opspuiting van het gebied. Volgens het college valt te vrezen dat door het regelmatig onder water lopen van het terrein op den duur het hele wilgenbestand zal wegrotten. Op grond van bij het Recreatieschap Oude Maas ingewonnen inlichtingen menen B. en W. dat opspuiting het behoud van de grienden zou kunnen zijn, terwijl het actiecomité juist vindt dat dit het gebied te veel zou aantasten.

B. en W. verklaarden maandagavond zich te zullen blijven verzetten tegen woningbouw in het gedeelte van Rhoon ten zuidwesten van de Rotterdamse wijk Pendrecht. Volgens het college doet Rotterdams wethouder Jettinghoff in een beleidsnota suggesties in die richting. Burgemeester Bos gaf te kennen meer te voelen voor woningbouw in Rhoon-Noord, waarvan ook Rijnmond en Gedeputeerde Staten voorstander zijn.

(ADVERTENTIE)

sinterklaas komt ook voor U

Het nieuwste mode-snufje op paraplu-gebied..... een doorzichtige koepelplu waaronder U beslist droog blijft. Een leuk Sintkado, vindt U ook niet?

Transparante koepelparaplu, die Uw hoofd en schouders tegen de regen beschermt en U een onbelemmerd uitzicht biedt. U koopt 'm nu bij ons niet voor f 8,95 maar voor nog géén twee rijksdaalders.

Dinsdagavond om 6 uur begint op de parterre de verkoop van deze transparante koepelparaplu, die U beslist afdoende tegen de regen beschermt, nu heel voordelig voor 4.98

Ook maandagmorgen open. Géén tel. of schrift. best.

ter meulen het winkelen waard

(ADVERTENTIE)

(ADVERTENTIE)

Profiteer vooral met Sint, Kerst en Oud en Nieuw van uw 65+ kaart

't Scheelt weer aardig als u met de feestdagen naar uw familie of vrienden kunt voor de halve prijs van een enkele reis.

En straks weer twee dagen gratis reizen in januari

Kies uit elke dinsdag, woensdag, donderdag of zaterdag (behalve zaterdag 1 januari).

Kortom, een plezierig bezit, zo'n 65+kaart waarmee u dagelijks voordelig kunt reizen.

En mocht u hem nog niet hebben, 't is ook voor een goede gever een origineel cadeau.

Jaarkaart 65+ f 50.-, voor een echtpaar f 75.-

voordelig uit met NS

NIEUWE PREMIER LOZI DIRECT NAAR EGYPTE

Broer Hoessein liep ook gevaar

CAIRO (Reuter, AFP, AP) — De moordenaars van de Jordonse premier Wasfi Tell hebben al eerder geprobeerd de broer van koning Hoessein te doden. Het had moeten gebeuren toen prins Hassan in Pakistan was.

De vier Palestijnen, die in Cairo het 'executiepeloton' vormden, waren achter hem aan gereisd. Door de strenge veiligheidsmaatregelen kregen ze echter geen kans.

Dti is door een der Palestijnen, Ezzat Achmed Rabah, verteld aan 'n lid van het Openbaar Ministerie in Caïro. Rabah is een 27-jarige student aan de Amerikaanse universiteit in Beiroet. De arrestanten zeiden ook, dat ze Wasfi Tell zes maanden lang hebben achtervolgd eer ze hem in zijn hotel in Caïro te pakken kregen.

Tell is intussen met veel eerbetoon op de koninklijke begraafplaats in Amman begraven. In tranen volgde koning Hoessein de baar. Als opvolger van Tell is benoemd de 46-jarige Achmad Lozi, tot dusver minister van financiën. De nieuwe premier is onmiddellijk naar Caïro vertrokken.

De organisatie „Zwarte september', waartoe de moordenaars zeggen te behoren, zou een geheime afdeling zijn van de verzetsorganisatie El Fatah, zo luidt een mening uit Beiroet.

(ADVERTENTIE)

75 jaar ter meulen

In de winter zitten we vaak veel meer thuis dan anders, maak van die gelegenheid gebruik om Uw meubelen in een nieuw jaste steken.

Een aanbieding dralon, jacquard en plat weefsel meubelstof in tientallen interieurkleuren en alle 130 cm breed. Deze stoffen uit de serie van boven de f 10,--, nu bij ons door elkaar per meter voor nog **géén vier gulden.**

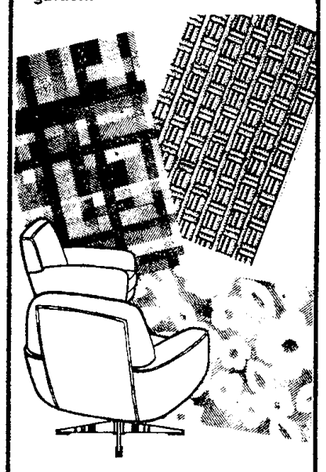

Dinsdagavond om 6 uur begint **op de 1e etage** de verkoop van deze **dralon, jacquard en plat weefsel meubelstoffen** in tientallen kleuren, 130 cm breed, door elkaar per meter

voor **3.98**

Ook maandagmorgen open
Géén tel. of schrift. best.

Coloradopartij in Uruguay sterker

MONTEVIDEO (AP, Reuter) — De minister van Landbouw in Uruguay, Juan Bodaberry, zegt dat de Coloradopartij(de „roden") de presidentsverkiezingen heeft gewonnen. Dit zou betekenen dat hij zelf president zal worden, als opvolger van zijn geestverwant Pacheco.

Uit het kamp der „witten" wordt deze bewering echter tegengesproken aangezien — naar men zegt — het tellen der stemmen erg langzaam gaat en hun kandidaat Aldunate steeds meer inloopt.

Toch ziet het ernaar uit dat de Colorados gaan winnen en dat Bodaberry president zal worden. Hoewel Frente Amplio, het brede linkse front, in Montevideo veel stemmen heeft gekregen, is de aanhang op 't platteland onvoldoende

Ook levenslang voor Manson

LOS ANGELES (AP) — De reeds acht keer ter dood veroordeelde Charles Manson, de leider van de hippie-familie die de Sharon Tatemoorden pleegde, heeft er gisteren in Los Angeles nog eens levenslang bijgekregen. Dit wegens de moord twee jaar geleden op een stuntman uit Hollywood en op een musicus.

Warenhuizen lokken diefstal uit

(Van onze soc. econ. redactie)

UTRECHT — „De gelegenheid maakt de dief en nergens wordt zoveel gelegenheid gegeven als in het grootwinkelbedrijf: het zijn de warenhuizen, zelfbedieningszaken en grote kledingmagazijnen waar door de geraffineerde en vaak wetenschappelijk uitgekiende manier van uitstallen diefstal praktisch wordt uitgelokt."

Dit commentaar geeft het Nederlands Katholiek Vakverbond op de recente uitspraak van Bijenkorf-directeur drs J. Bons dat winkeldiefstallen in de prijs worden doorberekend en dat daarom de gemeenschap tegen de winkeldiefstallen zal moeten optreden. De winkeldiefstallen zullen niet alleen uit commerciële overwegingen maar vooral ook uit sociale overwegingen moeten worden teruggedrongen, zegt het NK.V

(ADVERTENTIE)

NEDERLANDSCHE MIDDENSTANDSBANK

NMB

Een bank waar uw salaris over heen gaat

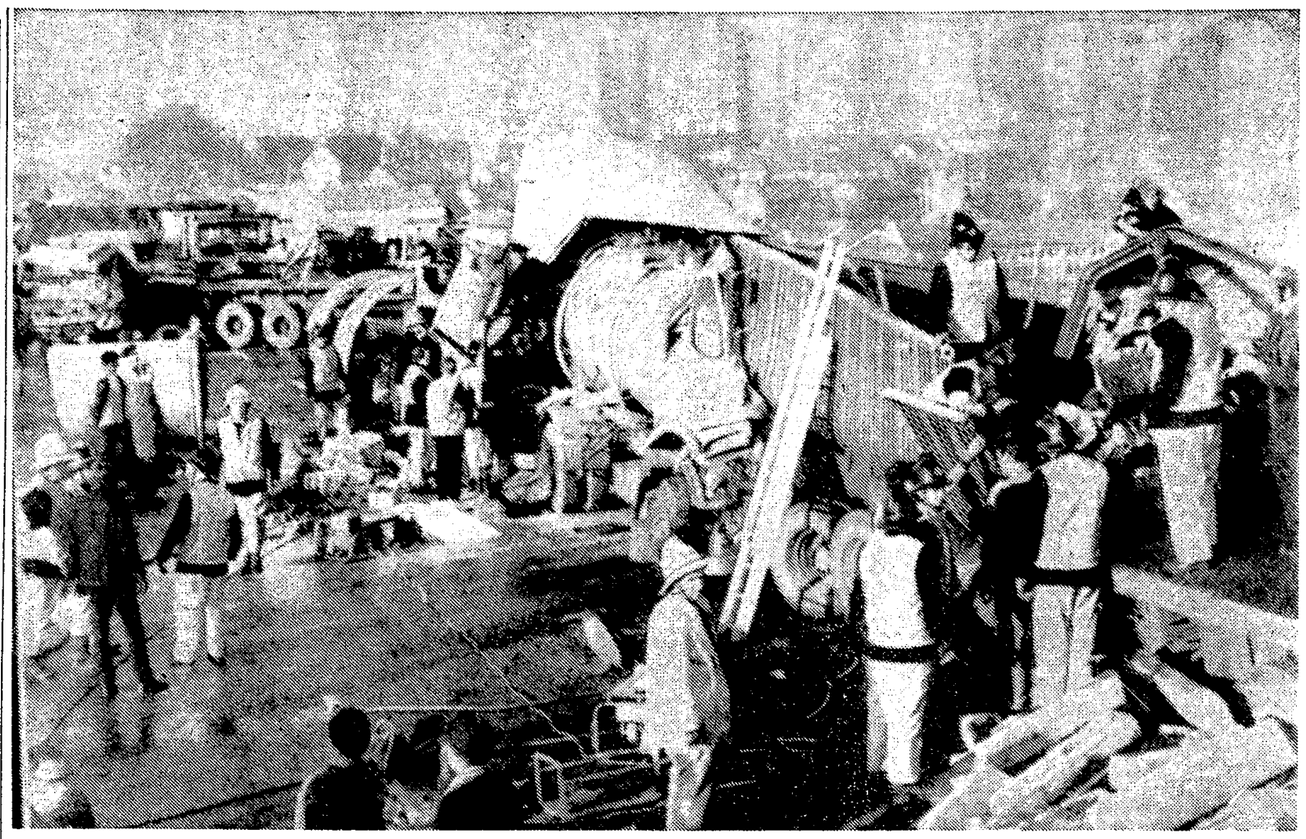

ENGELSE AUTOWEG EEN CHAOS

Zeven mensen zijn gistermorgen om het leven gekomen, meer dan vijftig gewond toen in dichte mist, aan beide kanten van de autoweg M 1 bij Luton (50 km ten noorden van Londen) honderden auto's op elkaar vlogen.

De chaos was onbeschrijfelijk. „Het lijkt wel of er hier een luchtaanval is geweest," zei een van de redders.

Het duurde zes uur voor politie en brandweer doden, gewonden en beknelden uit de wrakstukken had gehaald.

Bij een soortgelijke kettingbotsing in de mist, twee manden geleden in het graafschap Cheshire, kwamen 11 mensen om het leven en werden 60 gewond.

BARZEL OOK CDU-LIJSTAANVOERDER

(Van onze correspondent)

BONN — Rainer Barzel (48) is gisteravond officieel tot CDU-lijstaanvoerder voor de parlementsverkiezingen van 1973 benoemd. Dit gebeurde nadat Franz Josef Strauss de voorzitter van de Beierse zusterpartij CSU, zijn goedkeuring had gegeven aan deze formele beslissing.

Barzel was enkele maanden geleden al tot voorzitter van de CDU gekozen en iedereen in Bonn verwachtte dat hij daarmee ook automatisch tot kandidaat voor het bondskanselierschap zou worden uitgeroepen.

Barzels toezegging dat Strauss vanzelfsprekend een belangrijke post in een eventuele CDU-regering zal krijgen, wijst erop dat de conservatieve CSU-voorzitter een grote invloed op de lijstaanvoerder uitoefent.

Strauss, zo wordt in Bonn beweerd, zal Barzel voorschrijven welke politieke koers hij moet varen en welke mannen hij in zijn schaduwkabinet moet opnemen.

Moskou zou acties van Sadat tegen Israël goedkeuren

WASHINGTON, TEL AVIV (AP) — President Sadat van Egypte zou onlangs tijdens zijn bezoek aan Moskou van de Russen toestemming hebben gekregen om beperkte militaire acties tegen Israël te beginnen als voor het eind van dit jaar de onderhandelingen geen resultaat zouden hebben. Dit meldt het Amerikaanse blad U.S. News and World Report.

Sadat zou verder de verzekering hebben gewenst, dat bij zo'n militaire actie verloren gegaan Russisch materiaal, zal worden vervangen. Volgens het blad is vooral verontrustend dat bij de jongste wapenzendingen ook vliegtuigen waren — vermoedelijk tien — met raketten voor het bestoken van gronddoelen. Dat zou een nieuw element brengen in het conflict in het midden-oosten.

In Israël is verklaard, dat het leger van Egypte niet sterk genoeg is om het Suezkanaal over te steken. Het zou hoogstens door een klein deel van de linie kunnen breken. Verwacht wordt dan ook, dat bij hervatting van de oorlog er voornamelijk artillerieduels uitgevochten zullen worden en dat commando-overvallen zullen worden ondernomen.

(ADVERTENTIE)

NKV: Bakkenist lijkt op Colijn

(Van onze sociaal-economische redactie)

UTRECHT — 'De Colijn van de loonpolitiek', zónoemt het NKV de voorzitter van het Nederlands Verbond van Ondernemingen, drs. S. C. Bakkenist.

De katholieke vakcentrale beschuldigt de werkgeversvoorzitter ervan „ja" te zeggen tegen 'n beginsel, maar "neen" tegen de consequenties ervan. Het NKV wijst hiermee op het feit, dat in de laatste SER-vergadering alle leden het eens waren over een mogelijke loonstijging van 4,6 percent, maar dat de heer Bakkenist zich verzette tegen een cijfervoorbeeld waarin dit nader werd uitgewerkt.

Een nadere toelichting van het VNO ontkent dit. Volgens dit verbond is er "verwarring" ontstaan. De heer Bakkenist bedoelde tot uitdrukking te brengen, dat de doelstelling — een beperking van — op zichzelf onvoldoende is. Tegen een voorbeeld heeft het VNO de loonkostenstijging tot 12 percent bezwaren omdat dit een eigen leven zou gaan leiden en aldus een doelstellend karakter zou krijgen.

Meer voor VN-topman

NEW YORK (Reuter) — De VN-secretaris-generaal krijgt per jaar 12.500 dollar meer in zijn loonzakje, zo heeft de Algemene Vergadering van de VN gisteren besloten. Het nieuwe salaris wordt 62.500 dollar (*f* 218.750). Het pensioen van Oe Thant, die aan het eind van dit jaar aftreedt, wordt verdubbeld. Het bedraagt de helft van zijn nieuwe jaarsalaris.

Europees personeel in staking

BRUSSEL (ANP) — Sinds gistermiddag staakt al het Europese personeel in Brussel. Alles bij elkaar (het personeel van de ministerraad, van het Economisch en Sociaal Comité en van de Europese Commissie) is dat 5000 tot 6000 man. Ook het personeel van het Europese parlement in Luxemburg heeft besloten te gaan staken, en wel van woensdagmiddag tot vrijdagmorgen. De staking in Brussel geldt voor 48 uur.

De stakers willen inspraak in het salarissenbeleid en een salarisverhoging van 11,6 percent.

Rondom het gebouw van de Europese Commissie en dat van de ministerraad is een tamelijk sterke politiemacht samengetrokken. De raad heeft voor het voornaamste werk personeel "gevorderd", wat bij de stakers weer in slechte aarde is gevallen.

Amsterdam praat over raffinaderij

(Van onze soc.-econ. redactie)

AMSTERDAM — Amsterdam is weer in gesprek met een oliemaatschappij voor de vestiging van een nieuwe raffinaderij bij de hoofdstad. Het is dit keer Amoco, die ook voelhoorns heeft uitgestoken in België en Duitsland. In Amsterdam is nog steeds plaats voor extra raffinagecapaciteit. De pijpleiding van Rotterdam naar Amsterdam waardoor de ruwe olie naar de huidige Mobil-raffinaderij wordt aangevoerd heeft nog voldoende ruimte. Amoco zou een raffinaderij met een capaciteit van **4 à 5 miljoen** ton willen bouwen.

Compromis van VS om geldcrisis op te lossen

(Van onze soc.-econ. redactie)

ROME — De Verenigde Staten hebben hun voornaamste handelspartners een compromis voorgesteld om de financiële crisis op te lossen. Het plan is vandaag ingediend bij de vergadering van de ministers van financiën van de "tien" rijke landen. Volgens sommige bronnen behelst het Amerikaanse plan een opwaardering van de munteenheden van de Europese en Japanse munteenheden met gemiddeld 11 percent waarbij de Amerikanen hun extra invoertoeslag van 10 percent zouden intrekken. De Japanse yen zou in Amerikaanse ogen het meest omhoog moeten.

Schaap overgenomen

(Van onze soc.-econ. redactie)

ROTTERDAM — R. S. Stokvis en Zonen zal tegen een niet nader te noemen bedrag alle aandelen overnemen van de N. V. Schaap in Rotterdam, importeur van machines en gereedschappen voor de metaalindustrie. Het bedrijf zal onder de huidige directie worden voortgezet en de overname heeft geen gevolgen voor het personeel, aldus een mededeling.

(ADVERTENTIE)

HUMEURIG DOOR SLECHTE SPIJSVERTERING?

Wellicht is uw galtoevoer onvoldoende - en die is onontbeerlijk voor een goede spijsvertering en het regelmatig functioneren van uw ingewanden. Te weinig gal brengt de werking ervan in de war. U gaat zich loom en onprettig voelen en wordt daardoor humeurig. Doe de kuur met zachte Carters Pilletjes. Zij wekken de gal op en zorgen voor een goede toevoer ervan in de darmen. U voelt zich dan weer prettig, opgelucht en in een beter humeur.

CARTERS PILLETJES

Import Benelux: N.V. Odol Company Amsterdam

5 maanden voor 'harddrug'-gebruik

(Van een onzer verslaggevers)

ROTTERDAM — De gerechtshoven van Amsterdam en Den Haag zullen zich in december en januari beraden over de vraag of het bezit en gebruik en de handel in hasjiesj volgens de opiumwet strafbaar is.

Kernvaag hierbij is of hasj afkomstig is van de gedroogde toppen van de vruchtdragende, bloeiende cannabis sativa L.

De Rotterdamse rechtbank twijfelde hieraan en sprak enkele handelaren in hasjiesj op de letter van de wet vrij. De Amsterdamse rechtbank legde na deze opzienbarende vonnissen toch in een paar zaken weer gevangenisstraffen op. De Amsterdamse rechtbank vond dat de bedoeling van de wet, afgezien van de technische details, duidelijk was. Een van deze Amsterdammers is bij het hof in appel gegaan. De Rotterdammers komen in januari voor het Haagse hof. ‚En daarna natuurlijk de Hoge Raad,' zei de Rotterdamse rechtbankpresident mr. A. R. Jolles vanochtend toen de 19-jarige tekenaar George K. weer eens wegens gebruik van ‚harddrugs' terecht stond.

Officier van Justitie Niessen zei: ‚Als deze verdachte niet snel van de drugs afkomt, dan heeft hij nog maar kort te leven.' Overeenkomstig de eis veroordeelde de rechtbank K. onmiddellijk tot 5 maanden gevangenisstraf met aftrek van voorarrest, waarvan drie maanden voorwaardelijk. Na de straf zal hij een ontwenningskuur krijgen.

Lang-haar-ruzie op chr. school

(Van een onzer verslaggevers)

RANDWIJK — William Janssen, de lagere-school-leerling-met-de-lange-haren uit het Betuwse Randwijk heeft gisteren geen strafregel hoeven te schrijven. Zijn moeder heeft hem na het dreigement van schoolhoofd Koster „haren eraf of strafpennen" ook niet naar de kapper gestuurd.

Nee, gisterochtend werd hij botweg door onderwijzer Versteeg van de christelijke lagere school van Randwijk geweigerd. Nu niet om zijn lange haren, maar omdat zijn moeder in een krant geschreven zou hebben, dat de kinderen als „schoonhouders van het schoolgebouw uitgebuit worden".

Inmiddels moeten nu nog twee andere langharige leerlingen van het schoolhoofd naar de kapper. Maar ook deze ouders weigeren.

Zigeunerfamilie nu op boerderij

DEVENTER (ANP) — De zigeunerfamilie Bergerie (25 personen) die onlangs formeel door het ministerie van Justitie werd uitgewezen, heeft nu van de gemeente Deventer een boerderij toegewezen gekregen.

Het terrein waarop de boerderij staat is bestemd voor uitbreiding van de gemeente, maar het zal nog minstens vijf jaar duren voor de boerderij gesloopt zal worden.

China-reis Nixon

WASHINGTON (Reuter/AP) — Het nu al „historisch" genoemde bezoek van president Nixon aan de Chinese Volksrepubliek zal op 21 februari beginnen, zo heeft het Witte Huis bekendgemaakt. Na China zal de Amerikaanse president de Sowjet-Unie bezoeken.

SPORT 1

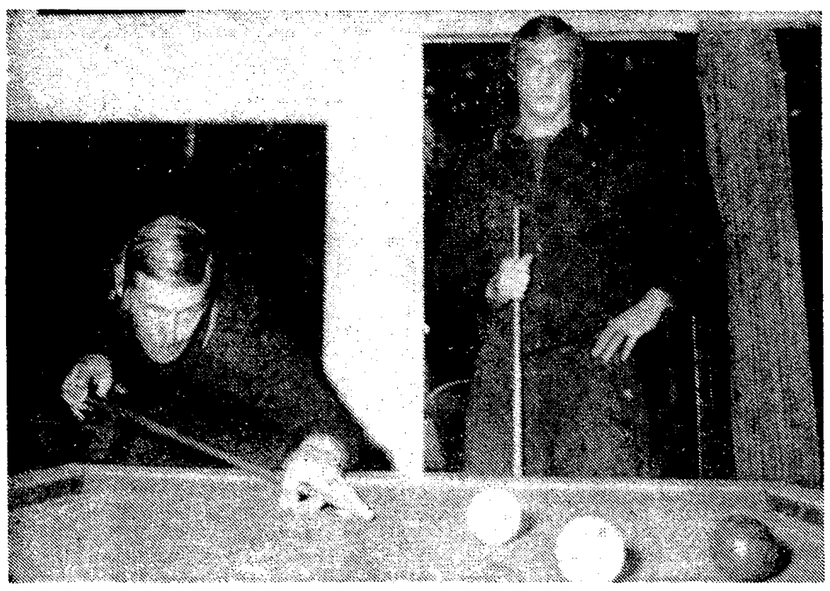

Ook in het veld komt Jan van Beveren na Piet Schrijvers

Wim van Hanegem deelt vlot handtekeningen uit

„De Vlo", terug van internationaal weggeweest

KANS VOOR SCHRIJVERS

Cruijff nieuwe captain

Van onze verslaggever JEN VLIETSTRA

ZEIST — Wim van Hanegem mag woensdag in het Olympisch Stadion geen aanvoerder zijn van het Nederlands Elftal, dat daar tegen de sterke Schotten aantreedt. Piet Keizer wil het niet. Ergo: Johan Cruijff, onbetwist Neerlands grootste voetbaltalent, zal de captains-armband dragen.

Bondscoach dr. Frantisek Fadrhonc gaf een mooie verklaring voor die keuze: „Johan is niet alleen onze topspeler, hij heeft ook overwicht op zijn ploeggenoten en hij is de exponent van de jonge generatie, die Oranje in het finale-toernooi van het Wereldkampioenschap moet brengen."

Die benoeming van Johan Cruijff is er één geheel naar mijn zin, althans zolang Rinus Israel om disciplinaire redenen geen aanvoerder mag zijn. Hij is inderdaad een manneke, dat niet alleen uitstekend voetbalt, maar dat tijdens de wedstrijd zijn makkers ook vele goede aanwijzingen geeft. Hij is bovendien Neerlands duurst betaalde voetballer. En als één speler van het huidige team menselijkerwijs mag rekenen op een plaats in de ploeg voor 1974, is hij het.

Volkomen akkoord dus met de keuze ten gunste van Johan, die de bondscoach waarschijnlijk niet geheel in z'n eentje heeft gedaan. Maar dr. Fadrhonc moet er verder geen fabeltjes bij vertellen. Want een fabeltje is het als hij zegt, dat Wim van Hanegem in de wedstrijd tegen Zuid-Slavie te Split ietwat gebukt ging onder het aanvoerderschap. De doctor kan me nog meer vertellen. Er moet een heel wat zwaardere last dan een aanvoerderschap op de schouders van Willem gelegd worden om hem gebukt te laten gaan.

Broertje dood

Dr. Fadrhonc moet ook niet vertellen, dat Piet Keizer niet meer op het aanvoerderschap had gerekend omdat Wim van Hanegem weer was opgesteld en dat hij daarom Johan Cruijff heeft aangewezen. Piet — door schade en schande toch al niet zo gek op het Nederlands Elftal — heeft eenvoudig een broertje dood aan een band rond de mouw van een Oranjeshirt.

De bondscoach had nog een paar verrassingen in petto. De eerste was, dat hij eindelijk de Twentenaar Piet Schrijvers een kans geeft om zich ook eens in het Nederlands Elftal waar te maken. En dat nog wel in een wedstrijd, waarin hij op heel wat werk mag rekenen. Een fijne en volkomen verdiende Sinterklaasverrassing voor Piet.

Voor de achterhoede handhaafde dr. Fadrhonc het viertal, dat halverwege deze maand tegen Luxemburg weinig inspannend werk kreeg op te knappen: Venneker, Hulshoff, Israel en Krol. Het is allen gegund nu eens in een echt zwaar karwei hun capaciteiten te tonen, al heeft m.i. ene dr Fadrhonc allerminst onbekende Dick Schneider minstens evenveel recht op zulk een kans als Ruud Krol.

Een vleugelback-duo Schneider-Venneker of Schneider-Suurbier lijkt me een nóg duidelijker exponent van het moderne Nedrelandse voetbal dan een vleugel-back-duo Krol-Venneker, hoe hoog ik Krol's kwaliteiten ook schat.

In vergelijking met de ploeg, die tegen Luxemburg speelde, een compleet nieuwe middenveld-bezetting: Van Hanegem-Neeskens inplaats van Mühren-Jansen. Er lijken me wedstrijden denkbaar, waarin ik ze alle vier wel op het middenveld zou willen zien. Als het er Fadrhonc om gaat zijn beste Oranjeklanten zoveel mogelijk in actie te houden: akkoord! Neeskens en Van Hanegem lijken me naast elkaar minstens even interessant als tegenover elkaar.

Wim Jansen — nog steeds in de groei naar zijn oude vorm — zal begrip hebben voor dr Fadrhonc's keuze. Hopelijk Gerrie Mühren ook, al zal het hem waarschijnlijk meer moeite kosten, omdat hij weet, dat hij tegen Luxemburg de ster van het **middenveld was en dat hij beter** past bij de speelwijze van zijn mede-Ajacieden Cruijff en Keizer dan Van Hanegem.

In de voorhoede eindelijk Jan Jeuring in de spits als hij geen last heeft van zijn pas genezen blessure. Héél terecht! Oekie Hoekema vervangt hem als hij niet kan spelen. Die beslissing blijft verbazing wekken omdat Hoekema in z'n eigen PSV niet zeker is van een plaats in de keurploeg. Maar het is wèl een beslissing, die het gave, trouwe karakter van de bondscoach belicht, zoals ook de nieuwbakken aanvoerder Johan Cruijff met veel nadruk zei.

"Hoekema heeft tegen Luxemburg zijn vooral storende taak goed vervuld," meent dr. Fadrhonc. "Als Jeuring niet beschikbaar is en België-ganger Jan Mulder evenmin, ken ik geen betere Nederlandse typische spits dan Hoekema. En ik voel er weinig voor alleen voor een elftal door elkaar te gaan gooien."

Andersom

Rest de terugkeer van Henk Wery, die tegen Luxemburg niet meespeelde omdat hij wellicht niet geheel fit was. Of liever, de verkiezing van Henk Wery boven Theo Pahlplatz. Me dunkt, dat hier de grotere internationale routine van de uit vorm zijnde, minder intelligent voetballende Feijenoorder de voorrang heeft gekregen op de grotere bedeesdheid van de beter in vorm zijnde en met meer overleg spelende Twentenaar. Mijn keuze zou precies andersom geweest zijn.

Maar al met al kan dr. Fadrhonc woensdagavond toch een hoeveelheid voetbaltalent de wei insturen, waar de Schotten en de verwachte 35.000 toeschouwers wellicht van zullen opkijken.

OPSTELLING

ZEIST — De keus van dr. Fadrhonc was: Schrijvers (FC Twente), Venneker (Sparta), Hulshoff (Ajax), Israel (Feijenoord), Krol (Ajax); Neeskens (Ajax), Van Hanegem (Feijenoord), Wery (Feijenoord), Jeuring (FC Twente) of Hoekema (PSV), Cruijff (Ajax), Keizer (Ajax).

Docherty zit niet bij de koffers neer

Van onze verslaggever LOET VAN SCHELLEBEEK

AMSTERDAM — Het mag dan waar zijn dat Tommy Docherty het Schotse voetbal in de lift heeft geholpen — gistermiddag stond ook hij machteloos, toen in het statige hotel Schiller aan het Rembrandtplein de lift weigerde te werken, juist op het moment dat daar de Schotse voetbalselectie arriveerde.

Enfin, „The Doc" is er de man niet naar, om in zulke gevallen erg lang bij de pakken of, in dit geval de koffers, te blijven neerzitten. Hij gaf zelf het goede voorbeeld door zijn spullen op te pakken en soepel de trappen naar zijn kamer te beklimmen; zijn geselecteerden volgden schoorvoetend. „The Boss" is immers nog steeds de baas.

Tommy Docherty (43), Schots bondscoach sinds onder zijn freelance-leiding zowel van Portugal (2—1) als van België (1—0) werd gewonnen, leidde maandagmiddag 18 spelers langs de Schipholdouane. Daarbij zulke, ook in ons land, bekend geworden vedetten als Jimmy Johnstone, David Hay (beiden Celtic) en Leeds United-aanvoerder Billy Bremner. „Vlo" Johnstone is door Docherty weer in zijn oude waardigheid hersteld, nadat de vorige Schotse bondscoach Bobby Brown hem — Celtic's schier ongrijpbare, roodharige balkunstenaar — pardoes had laten vallen „omdat hij niet paste in het systeem."

Zuinig met woorden, zoals het een rechtgeaard Schot betaamd, wilde Docherty (voor vier jaar benoemd; hij moet Schotland naar de WK '74 voeren) weinig meer kwijt dan de gebruikelijke complimenten: „Voetbal in Nederland staat Europees gezien op een hoog niveau. Feijenoord en Ajax, daar behoeft men ons in Schotland niets van te vertellen. Wij weten er alles van sinds zij Celtic met de neus op de feiten hebben gedrukt."

En: „Cruijff en Keizer, ja, die namen ken ik. Wij weten wat ons woensdagavond te wachten staat." Docherty en zijn mannen beschouwen de vriendschappelijke interland tegen Nederland geenszins als een „uitje". In normale doen is „The Doc' daar al te eerzuchtig voor, maar nu Nederland-Schotland de eerste kans is om zich „officieel" waar te maken, komt er helemaal geen toegeeflijk glimlachje over zijn gelaat. De selectie: Hay, Wilson, Colquhoun, Stanton, Jardine, Graham, Johnstone, Bremner, O'Hare, Cropley, Gray, Buchan, Murray, Hansen, Gray, Delglish, Cromack, Gemmell. Docherty wordt geassisteerd door trainer John Mc Niven.

GEMMILL BLEEF STEKEN

AMSTERDAM — Archie Gemmill, de Schotse linksbuiten, volgde niet het trapsgewijze spoor dat Tommy Docherty in Schiller aanwees. De speler van Derby County was zelfs helemaal niet in Amsterdam. Op weg naar het vliegveld van Derby ontsnapte de lucht door een lekkage uit een van de banden van zijn sportwagen die opeens niet meer pijlsnel was. Gemmill miste de aansluiting naar Glasgow, het vertrekpunt voor de Schotse equipe. Hij komt nu op eigen gelegenheid naar Amsterdam.

Oranje-elf

Het Schotse nationale elftal, dat morgenavond tegen Oranje speelt, arriveerde gisteren in Amsterdam en kreeg koud na het uitpakken van de koffers reeds de opdracht van Docherty zich warm te draaien op het hoofdveld van het stadion.

Stevige avondhuppel in het Stadion

Hier is hij: „Onze nieuwe aanvoerder".

DUBBELE GOALS VOOR INTER

FRANKFORT (ANP) — Mochten de uitslag van de ontmoeting tussen Borussia MG en Inter Milan dezelfde zijn in het voordeel van de „thuisclub" als in het eerste duel (4—2), dan zullen eventuele doelpunten van de Italiaanse kampioen in de noodzakelijk geworden verlenging **dubbel tellen.**

Dit besluit van de UEFA heeft heteen krachtige protesten van de Westduitse voetbalbond tot gevolg gehad: „Het betreft hier het overspelen van een eerste wedstrijd en niet een tweede duel zoals de Unie stelt. De onderhavige regels zijn aldus niet van toepassing".

INZELL KARUIZAWA (ANP) — De Amerikaan Neil Blatchford was gisteren op de snelle piste van Inzell de Noorse schaatselite op de sprint te rap af in de uitstekende tijd van 39,3 sec. Johan Lind kwam hieraan 0,2 sec. te kort.

De Japanse schaatstop wil nu de Olympische Winterspelen in eigen huis worden gehouden wel wat laten zien. Dat blijkt uit de op de nationale wedstrijden in Karuizawa geregistreerde tijden. Mutsuhida Maeda noteerde voor de 1500 meter 2.06,8, een prestatie die Ard Schenk en Kees Verkerk, de specialisten op deze afstand, toch niet aan het schrikken zal hebben gebracht.

TOTO

Den Haag—Telstar	☒
Sparta—Utrecht	☒
Excels.—Feijenoord	☒
Groningen—MVV	☒
NAC—Go Ahead E	☒
NEC—Vitesse	☒
VVV—Graafschap	☒
SVV—Volewijckers	☒
Wagening.—Heerenv.	☒
AZ'67—Heracles	☒
HVC—Veendam	☒
DFC—PEC Zw.	☒
FSC—Eindhoven	☒

(ADVERTENTIE)

kado-tip

Als u een vrouw eens echt wilt verrassen, denk dan aan groeibrillant. Het ideale systeem om langzaam-aan en zonder hoge-kosten-ineens een kostbaar sieraad met een grote brillant te krijgen.

heetman

edelsteenkundige f.g.a.
diamantexpert g.i.a.
lijnbaan 92 tel. 116670
oostzeedijk 155 tel. 122344
rotterdam

(ADVERTENTIE)

Voor Ot en Sien, Marijke en Mama heeft Sint ook thans weer

letters van chocola

luxe letter, melk of puur/190 gram	175
grote letter, melk of puur/95 gram	89
kleine letter, melk/50 gram	49

JAMIN

SPORT 2

Oranjeshirt gaat voorlopig in de damesgarderobe.

Connie, Loesje en Martha: leraressen in de voetbalkunde.

Rober Wetemans: „We hebben nu een beste stal."

Miljoen voor renstal

door ARTHUR VAN RIJSWIJK

WASSENAAR — „Te koop elf koersklare paarden, drie fokmerries, twee veulens, opstallen en fokkerij. Te bevragen bij Piet Schoonheim." Een advertentie in telegramstijl die welhaast per omgaande werd beantwoord door superslager Ger de Kroes die het hele spul wel van de Rotterdamse groothandelaar in kolen en aanverwante zaken wilde overnemen.

Om misverstand te vermijden: De paarden gaan niet door de slachtmolen. De Kroes is sinds verleden jaar in de drafsport geïnteresseerd. Hij pakte de zaken meteen grootscheeps aan Voordat de insiders beseften wat er aan de hand was had De Kroes tien paarden in training bij Joep Dekkers. Daar heeft hij nu de klasserijke rossinanten van Schoonheim aan toegevoegd.

Vandaag is het contract getekend. Het bedrag dat De Kroes moet betalen wordt angstvallig geheim gehouden, maar kenners hebben berekend dat het om het lieve sommetje van ongeveer een miljoen gulden gaat. Ja, de biefstuk wordt duur betaald.

Ook nadat de transactie zijn wettelijke beslag had gekregen bleven de betrokkenen zeer zwijgzaam. Van Schoonheim was men dat wel gewend, hij liet nimmer het achterste v.d. tong zien de Kroes, anders de vriendelijkheid zelve, wenste nu geen enkel commentaar te verschaffen. Dat kwam wel, zeer beknopt, van zijn eerste jockey Robert Wetemans: „We hebben heelwat goeds in huis gehaald. Reken maar dat we een best seizoen gaan maken."

Dat Piet Schoonheim zijn hele hippische hebben en houden van de hand heeft gedaan was voor de ingewijden niet zo'n grote verrassing. Ook verleden jaar was er sprake van afstoting van stal „De Bloemert" met De Kroes eveneens als gegadigde. Schoonheim heeft als reden voor de verkoop zijn lichamelijke gesteldheid opgegeven.

Dat wordt niet algemeen aanvaard. Onenigheid met de Stichting Nederlandse Draf- en Rensport zou de voornaamste oorzaak zijn. Trainer François Delbrassinne: „Hij is de laatste drie jaar maar een paar keer op Duindigt geweest. Verleden jaar won zijn paard Golden Blaze S de derby maar Schoonheim heeft deze triomf niet gezien. Hij moest het van mij vernemen."

Mocht deze voor de Nederlandse paardenwereld recordverkoop dan geen algemene verbazing wekken, voor Delbrassinne was dit wel het geval: „Voor mij was het een complete verrassing. Van de ene dag op de andere sta je op straat. Het zal voor mij en m'n schoonzoon, eerste stalknecht in „De Bloemert", wel de WW worden. Drie jaar heb ik voor Schoonheim gewerkt, ik mocht niets voor een ander doen. Dat betekent helemaal opnieuw beginnen. Waar haal ik zo gauw een andere baas vandaan?"

(Van onze sportredactie)

ROTTERDAM — De Rotterdamse badmintonclubs hebben alle drie een grote overwinning behaald. Metro 1 verpletterde Velsen 1 met 8—0, DC Rotterdam 1 en 2 wonnen beide met 7—1.

De eerste helft van de competitie zit er op. Metro heeft 7 punten uit 7 wedstrijden behaald, een uitstekend resultaat voor de in de tweede klasse debuterende Rotterdammers.

Rotterdam 1 kwam in de derde klasse met drie punten voor. Zelf won het van het Amersfoortse KBVA en concurrenten Aristo en DKC speelden tegen elkaar gelijk.

(ADVERTENTIE)

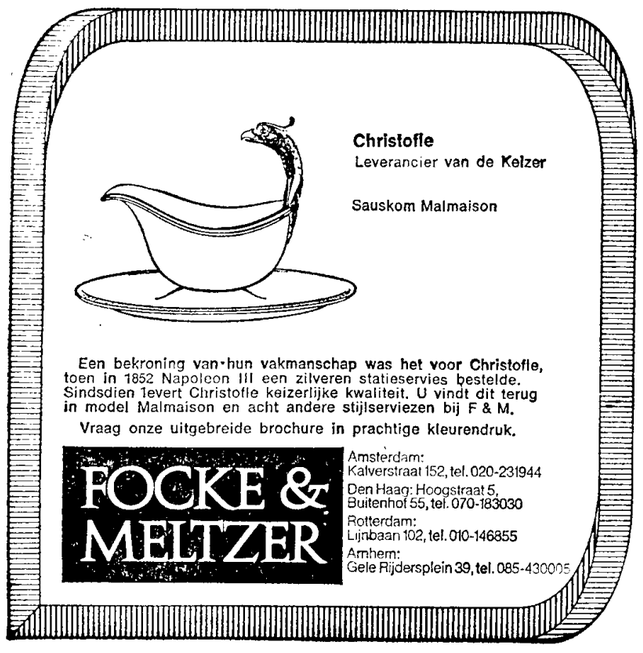

★ *Attila Ladinsky was gehoorzaam*

Karin en Attila moesten gauw naar bed.

(Van onze sportredactie)

ROTTERDAM — Attila Ladinsky kon niet anders dan gehoorzamen. De gisteravond voorgoed in Rotterdam aangekomen Hongaar moest in het hotel Het Witte Paard van Feijenoord-bestuurder Dingeman Kardux verplicht rusten en gedisciplineerd verdween hij met zijn verloofde Karin Trimholt aan de ene en een zware handtas aan de andere arm naar boven.

„Die jongen is doodop," verklaarde transfercommissie-lid Kardux 'Hij heeft een lange reis achter de rug en door het inpakken van zijn bagage gisternacht maar weinig geslapen. Hij moet nu rust hebben. Dinsdag moet hij weer meetrainen.'

Attila Ladinsky en aanstaande bruid waren gistermorgen in gezelschap van zijn landgenoten Bekeffy (makelaar van beroep) en Janos Bedly (trainer van Rot Weiss Essen) vanuit Essen naar Rotterdam gereden en hadden aan het einde van de middag de laatste (anderhalf uur durende) bespreking met manager Guus Brox gevoerd.

'Het ging voornamelijk om de huisvesting,' verklaarde Bekeffy na beëindiging, 'Attila en Karin willen zo snel mogelijk trouwen en nog sneller een woning. Feijenoord zal daarvoor zorgen — men kon alleen nog niet zeggen waar en wanneer. Het moet ook een beetje in de buurt zijn, omdat Attila geen auto bezit. Vandaar ook dat ze voorlopig in Rotterdam-Zuid logeren.

In Feijenoord-kringen heeft men goede hoop, dat Ladinsky — die overigens in het geheel geen vermoeide indruk maakte en het avondlijke spreekverbod een tikje verbaasd ervaarde — na 15 december gerechtigd zal zijn om voor Feijenoord te spelen. Men heeft toestemming nodig van de Duitse voetbalbond — Ladinsky was contractueel verbonden aan Rot Weiss Essen — en volgens manager Brox moet deze inwilliging binnenkort loskomen. 'Ik juich echter niet voordat ik het zeker weet,' verklaarde hij.

Dubbele voetballuchtbrug naar West-Berlijn

BONN — Voor het grootste voetbalspektakel van dit jaar zullen morgen twee luchtbruggen naar West-Berlijn worden gebouwd: één voor 4000 Italiaanse en één voor 10.000 Westduitse supporters van de beide rivalen in de Europese bekerstrijd, Inter Milaan en Borussia Mönchen-Gladbach.

Voor de Westberlijnse politie zal de krachtmeting een ware vuurproef worden. Vijfhonderd agenten zullen het veld in het Olympische stadion omzomen en honderd rechercheurs zullen tussen de 85.000 toeschouwers op de tribunes opletten of niemand handtastelijk wordt of een ander voorwerp dan een verdwaalde bal in het strijdperk gooit.

De wedstrijd tussen Inter Milaan en Borussia is de derde die de twee landskampioenen moeten spelen. De eerste in Mönchen-Gladbach eindigde met de korfbalzege 7—1, maar werd geannuleerd omdat een onbekende toeschouwer met een coca colablikje de Italiaanse aanvaller Boninsegna buiten gevecht had gesteld of in elk geval op het idee had gebracht zich per brancard uit het veld te laten dragen.

De Europese voetbalbond had daarop Borussia gestraft met een geldboete van 10.000 Zwitserse franks, het ongeldig verklaren van **de monsterzege en de herhaling** van de thuiswedstrijd op vreemd, minstens honderd kilometer van Mönchen-Gladbach verwijderd terrein. De uitgangspositie voor deze wedstrijd in West-Berlijn is niet zo gunstig voor de West-Duitsers omdat ze in Milaan met 4—2 ten on-

De keus van West-Berlijn heeft in West-Duitsland een enorme reiskoorts veroorzaakt. Tienduizend voetballiefhebbers uit het westen van de bondsrepubliek vliegen morgen naar West-Berlijn. Alle chartermachines zijn uitverkocht. Omdat er enorm gedrang op het vliegveld Tempelhof dreigt te ontstaan, schreef een directeur van een reisbureau uit Düsseldorf een brief aan de Oostduitse partijleider Honecker met het verzoek om op het Oostberlijnse vliegveld Schönefeld te mogen landen. Per telex kwam Honecker's antwoord: "Ik heb opdracht gegeven uw wens in te willigen."

In West-Berlijn hebben taxichauffeurs aangeboden de 4000 Inter-supporters die met 32 straalvliegtuigen uit Italië komen gratis met huurauto's van het vliegveld naar het stadion te brengen. Toen vorige week in West-Berlijn de voorverkoop begon waren 70.000 van de in totaal 85.000 beschikbare toegangsbiljetten binnen drie uur uitverkocht. Op de zwarte markt worden nu kaarten tot DM 500 verkocht hoewel de Westduitse televisie de wedstrijd direct uitzendt.

De meeste angst heeft men in West-Berlijn voor incidenten die in de vooral door de Boulevardpers gevoede atmosfeer van chauvinisme en anti-Italiaanse gevoelens, gemakkelijk kunnen ontstaan. De 3—4-nederlaag die het Westduitse elftal in 1970 in Mexico tegen Italië leed en de Germaanse voetballers uit de finale van het wereldkampioenschap hield, zit veel Duitsers nog erg hoog. Het vonnis van de Europese voetbalbond de 7—1-overwinning te annuleren heeft de stemming er niet beter op gemaakt.

Maar de aanvoerder van Müchen Gladbach, Günther Netzer heeft twee beweringen die daar het bewijs voor moesten leveren pertinent ontkend. Het is niet waar, aldus Netzer, dat ik mijn Ferrari sportwagen van de hand heb gedaan en evenmin is het juist dat ik twee Italiaanse barkeepers die in mijn discotheek werken heb ontslagen. In het Olympische stadion in West-Berlijn zullen morgenavond echter alleen bier en frisdranken in kartonnen bekers worden geserveerd.

VROUW STEEDS MEER 'MANS'

(Van onze sportredactie)

DEN HAAG — De vrouw als opkomend wezen in het voetbalbedrijf, het wordt hoog tijd dat aan dit onderwerp eens een dissertatie wordt gewijd. Want de man heeft het in deze tak van sport niet alleen meer voor het zeggen.

Een fluitiste is bij jeugdwedstrijden een reeds lang geaccepteerde verschijning, een vrouw achter een bestuurstafel wordt tegenwoordig ook niet meer als een curiositeit beschouwd, voetballende dames worden evenmin bekeken alsof het bewoonsters van andere planeten betreft.

Toch ligt er nog terrein braak voor de vrouw. Bij FC Den Haag is inmiddels aan de o ntginning begonnen want daar zijn drie dames met het KNVB-diploma voor jeugdleidster op zak aan de slag gegaan. Zij brengen de welpen de beginselen van de hogere voetbalkunde bij. Mevrouw Connie v. d. Plas (30) doet dit nu een jaar, Loesje Boon en Martha Groenewolt zijn als zodanig een paar maanden bedrijvig.

Het drietal houdt het bij deze groep. Connie v. d. Plas: 'Bij de junioren zou de wederzijdse uitstralingskracht der sexen wellicht een te grote rol gaan spelen. Dat geldt vooral Loesje en Martha die met haar 19 jaar ook te weinig overwicht op de klas zouden hebben.

SPORT-KIEKJES van ZAMORA

Fadrhonc

Fadrhonc — de bondscoach van de KNVB — en de dames, die kortelings met hun niet te verzadigen voetbaldrift bij de KNVB zijn ondergeschoven. 't Zijn toch maar twee problemen, waarmee je als sportjournalist van de ene dag op de andere te maken krijgt.

Eerst dr. Fadrhonc. De man moet langzamerhand een beklagenswaardig leven leiden. En toch is hij zo'n aardige man. Hij is ook zeer vakkundig. Helaas is hij voor topvoetballers niet meer de man van deze tijd. Ze nemen hem zo nu en dan zelfs in de maling. Mede daarom kan hij eenvoudig niet meer de bondscoach van de KNVB blijven

De bond der sportbonden wil ernst maken van de kans om eindelijk het Nederlands Elftal naar het finale-toernooi van de wereldkampioenschappen voetbal te leiden. Dat kan. Hij heeft er de voetballers voor, jonge, telentrijke en eerzuchtige knapen. Zo die kans er ooit was, is die kans er nu. Qua voetbal staat Nederland niet slechts aan de top van Europa, maar zelfs aan de top van de wereld. 't Gaat er slechts om deze stelling waar te maken.

Daar is een totale bundeling van krachten voor nodig. Daarvoor is vooral nodig een totaal onderling vertrouwen tussen de — pak weg — vijftien tot dertig spelers, die uiteindelijk worden opgeroepen om het karwei te klaren, en tussen de spelers enerzijds en de leiding — verpersoniseerd in de bondscoach — anderzijds. Dit vertrouwen nu is er op dit ogenblik niet. Helaas niet.

Kijk, het is heel fideel van de nieuwe aanvoerder van het Nederlands Elftal Johan Cruijff, als hij van de bondscoach gewaagt, dat deze een kerel is, die voor zijn beslissingen staat. Maar als hij zich daarna laat ontvallen, dat hij met een dergelijke opmerking de sportjournalisten aardig in de knip heeft, ben ik al weg. Dan moet ook dr. Fadrhonc weg zijn en niet meer wachten op de beslissing, die het bestuur van de KNVB in zijn eerstvolgende vergadering zal nemen. Daarvoor is dr. Fadrhonc te groot en te goed ...

De dames hebben zich gistermiddag min of meer officieel bij de KNVB laten inlijven. Een hele massa mensen was daartoe opgeroepen om aan de hand van een wedstrijd tussen het A- en het B-team van de voormalige dames-voetbalbond te getuigen, dat het hier om een serieuze taak gaat, Gert van der Hoest was er hoogst persoonlijk de pleitbezorger van, gesecondeerd door een hele rits gerenommeerde KNVB-ers.

Laten we 't er voorlopig over eens zijn, dat het hier nog maar gaat om het zeer prille begin van een serieuze zaak. Al heeft Gert dan net van de dames een zilveren blad gekregen omdat hij Abraham heeft gezien. Al staat Wil Veltman dan onvervaard in doel, hoewel ze daags tevoren met haar brommer onder een auto is geschoven. Al loopt Rachel Hokke uit Zuid-Beijerland als moeder van twee kinderen tussen die dames van 15 tot 26 jaar mee te voetballen. En al breekt Sophie Grenda ten aanschouwe van iedereen een sleutelbeen.

5 December blijmakers

Wie zoet is krijgt lekker een T-shirt met lange mouwen en kontrast zigzagjes. O.a. in zwart en kaki.
38-46
9.-

Een letter van banket en een broek van glanssuède (katoen/rayon).
36-44
25.-

Sinterklaasje bonnebonnebonne geef mij zo'n schattige bloes met blomme. Polyester katoen.
38-48
10.-

Zie de maan schijnt... en dankzij sint kunt u uit in een fluwelen avondrok met glittergesp.
36-46
35.-

't Heerlijk avondje wordt een feest als uw blijmaker zo'n warme pullover is met piepkleine borstzakjes.
9.-

A116a

5 december, de enige dag dat 'n sony geschenkradio d'r uit ziet als een radio.

Stel u 't gezicht van de ontvanger voor. Hij maakt die als radio verklede schoenendoos open en d'r komt een mysterieuze plastic doos uit.
U ziet 'em denken „Wat moet ik met een plastic doos?".
Dat blijkt even later. Hij trekt er aan en huppekee... muziek.
Tóch een radio.
Giller nietwaar?
Sony TR-1825. Middengolf. In groen, geel of rood. *f* 79,-.

Sony kubusradio. Lijkt ook in de verste verte niet op een radio. Heeft meer weg van een blokkendoos. Wat op zichzelf natuurlijk al een giller is.
Maar wat misschien nog leuker is: d'r komt nog een prima geluidje uit ook.
Sony TR-1823.
Middengolf. In rood, groen of wit. *f* 59,-.

Sommige Klazen vinden dit radiootje misschien nóg lolliger.
't Doet sterk denken aan onze blokkendoos, maar dan in een verrassende schuine versie.
Ook de prijs is trouwens een surprise voor een radio van deze kwaliteit: *f* 65,-.
Sony TCR-1826.
Middengolf. In blauw of wit.

Waar lijkt deze radio nou weer op?
De ontvanger ziet er waarschijnlijk een gigantische elektrische shaver in en strijkt peinzend over z'n kin.
Tot-ie op de knop drukt.
Want tjonge, wat een allemachtig mooi geluid komt er dan uit.
Geen wonder, een keramisch filter zorgt voor hoge selektiviteit. Sony TR-1829.
Middengolf. In notenhout, oranje, wit of groen. *f* 69,-.

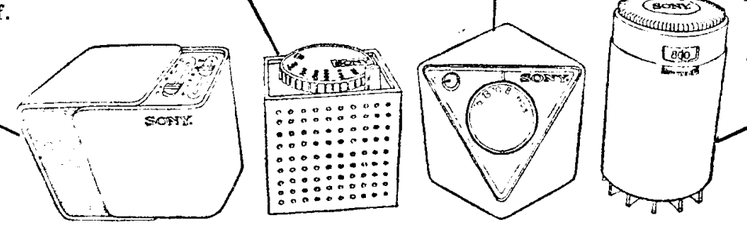

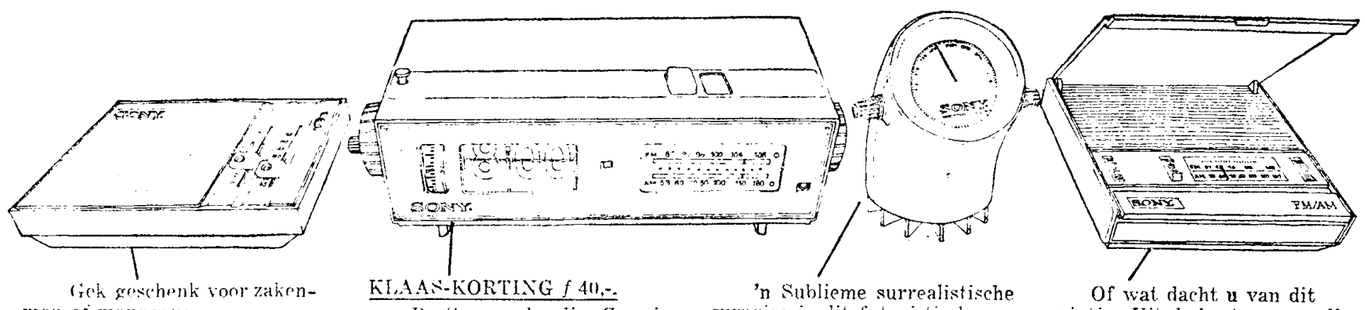

Gek geschenk voor zakenman of manager:
De Sony bureauradio met schuifpotmeters.
Leuk om op kantoor mee te blitzen. Enne, niks zo goed tegen de gevreesde managerziekte als een ontspannen muziekje op z'n tijd.
Sony TR-1835.
Middengolf. In notenhout. *f* 99,-.

KLAAS-KORTING *f* 40,-.
De Sony wekradio. Geestig geschenk voor iemand met een ochtendhumeur. Want de patiënt springt 6 december 'Dankusinterklaasje' zingend z'n bed uit.
Als u zelf niet lekker opstaat, koopt u er meteen twee.
De hier afgebeelde kost normaal *f* 255,- maar vanaf nu krijgt u 'em voor *f* 215,-.
Sony 8FC-59WA. Middengolf en FM. In wit, zwart of rood.

'n Sublieme surrealistische surprise is dit futuristische kompas.
Of is 't een kilometerteller?
Of gewoon een epidactylograaf?
Nee, 't is een rr...rra... juist ja... radio. Een hele goeie nog wel. Waarop alle populaire middengolfstations zeer uitstekend doorkomen.
Sony TR-1824. In rood of wit. *f* 75,-.

Of wat dacht u van dit geintje: Uit de kartonnen radio komt een sigarendoos.
Zo'n sjieke sierdoos voor op het bureau.
De ontvanger drukt nieuwsgierig op de knop (zouden er ook nog z'n favoriete bolknaks in zitten?) - deksel springt open - radio speelt.
En nog 'n prachtig nicotinearm geluid ook.
Sony TFM-1849W. FM en middengolf. In notenhout met zilverkleurig metaal. *f* 145,-.

SONY.

Importeur: Brandsteder Electronics N.V. Jan van Gentstraat 119. Tel.: 02968 - 50 56* en 55 51* Badhoevedorp.
Filiaal Groningen: Osloweg 99a, tel.: 050 - 12 36 47 / 12 36 48.

Beginnende keelpijn? Nu óók Superol zuigtabletten!

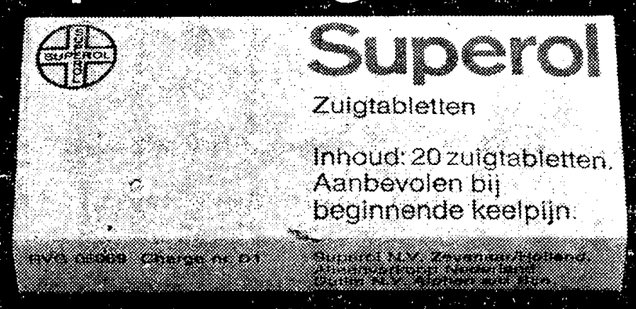

Superol gorgel- en (nu óók) zuigtabletten: ontsmettend goed! (bij apotheek en drogist)

GEEF 'N SNOEZEPOES!

**'n Heerlijk warm pantoffeltje van angora-nylon.
In verleidelijke kleuren: bleu, rose en rood.**

8.95

'n kado van alfa

Rotterdam *Binnenweg 10, Nieuwe Binnenweg 379, Groene Hilledijk 272, Putselaan 230, Katendrechtse Lagedijk 428,* **Schiedam** *Hoogstraat 2,* **Vlaardingen** *Liesveld 16a,* **Dordrecht** *Voorstraat 262,* **Breda** *Karrestraat 27,* **Tilburg** *Heuvelstraat 70,* **Den Haag** *Spuistraat 14, Leyweg 631,* **Leiden** *Haarlemmerstraat 53*

VROOM & DREESMANN

pand Hoogstraat heeft in haar Lunchroom plaats voor een

keukenhulp (mnl)

Leeftijd vanaf 18 jaar
voor het verrichten van diverse werkzaamheden ter assistentie van de koks.

alsmede een

pannenwasser

Leeftijd vanaf 22 jaar
voor schoonmaakwerkzaamheden in de kokskeuken.

Tevens is er plaats voor een

buffetjuffrouw- of bediende

Leeftijd vanaf 21 jaar.
De taak zal bestaan uit het klaarmaken van opgenomen bestellingen.

Geboden worden gunstige werktijden en diverse sociale arbeidsvoorzieningen.

Solliciteren bij de personeelsdienst,
Hoogstraat 185 te Rotterdam,
dagelijks van 10.00-12.00 uur en van 14.30-17.00 uur.

5 December blijmakers

Zie ginds komt de stoomboot... helemaal in stijl met een trui aan boord in SAILOR LOOK. 7 kleuren.

25.-

150 cm felgestreepte warmte, acrylsjaal.

6.-

De prijsblijmaker in wel 10 kleuren, acryl coltrui.

9.-

Hoor de wind waait... dan komt zo'n warme coltrui goed van pas.

15.-

O kom er eens kijken... een echte KLEUREN-TELEVISIONE trui.

17.-

Ga ook gezellig winkelen op de speciale sinterklaas-koopavonden

C&A is toch voordeliger!

A'66b

Familieberichten

Door een noodlottig ongeval is tot onze diepe droefheid van ons weggenomen, mijn lieve zorgzame vrouw, onze lieve dochter, kleindochter, zuster, behuwdzuster, tante en nicht

HENDRIKA ADRIANA DE GELDER-KOOTE

op de leeftijd van 33 jaar

en mijn lief dochtertje, ons kleinkind, achterkleinkind en nichtje

MONIQUE SIMONE

op de leeftijd van 10 jaar.

Vancouver: M. de Gelder
Rotterdam: B. Koote
M. J. Koote-Ardon
M. P. de Gelder
H. de Gelder-Back
en verdere familie

Vancouver, 27 november 1971.
Corresp.-adres: Kleine Visserijstraat 71a, Rotterdam.
De overledenen zijn opgebaard in de rouwkamer „Silentium", aan de Mathenesserlaan 486 te Rotterdam.
Bezoek: woensdag en donderdag van 19.00—19.30 uur.
De begrafenis in het familiegraf zal plaatshebben vrijdag 3 december op de Ned. Hervormde begraafplaats Oud-Kralingen, Kralingseweg 334.
Vertrek vanaf Kleine Visserijstraat 71 om 12.15 uur.

Op 25 november 1971 ging na een goed besteed leven van ons heen, op de leeftijd van 80 jaar, mijn beste man, onze vader en grootvader

GEERT VAN BEEK

Voorburg:
M. van Beek-Grundel

Amsterdam:
A. Oosterhuis-van Beek
A. R. Oosterhuis
Pieter
Roel

Aerdenhout:
G. van Beek
W. C. van Beek-de Bruyn
Wieger
Meike

Voorburg, 29 nov. 1971.
Sonneburghlaan 4.

Huize „Sonneburgh", kamer 536.

De crematie heeft heden in alle stilte plaatsgehad in het crematorium Ockenburgh te 's-Gravenhage (Lsd.).

Hiermede betuigen wij u allen onze oprechte dank voor de grote en zeer gewaardeerde belangstelling die wij hebben mogen ondervinden na het heengaan van mijn lieve vrouw, onze moeder en dochter

KOK CASTELEIN

Namens de familie:
J. Casteleïn
Irene
en moeder

Crooswijkseweg 93a, R'dam.

TIM

Timmermans "Alles voor het kantoor"
Aert van Nesstraat 25 - Rotterdam

Praktische St.-Nicolaas-geschenkentips

★ VULPENHOUDERS
★ BALLPOINTS
★ DOCUMENTENKOFFERS
★ LUXE BUREAUSETS
★ TELEFOONKLAPPERS
★ en nog veel meer!

UW BONTMANTEL
hangt bij de furshop

Komt u maar eens kijken naar de werkelijk schitterende collectie, gemaakt van de mooiste bontsoorten.

De mantel die u kiest zal u perfect passen. Dat is ons vak. Wij hebben niet voor niets een eigen atelier waar al ons bontwerk wordt vervaardigd.

En... wij blijven voor u klaar staan als er soms naderhand iets gerepareerd of veranderd moet worden.

Prettig om te weten niet waar.

bontwerkerij
The Furshop
LIJNBAAN 36, tel. 12 50 88
bij Hilton-Hotel, naast Thalia-Theater Rotterdam

V&D

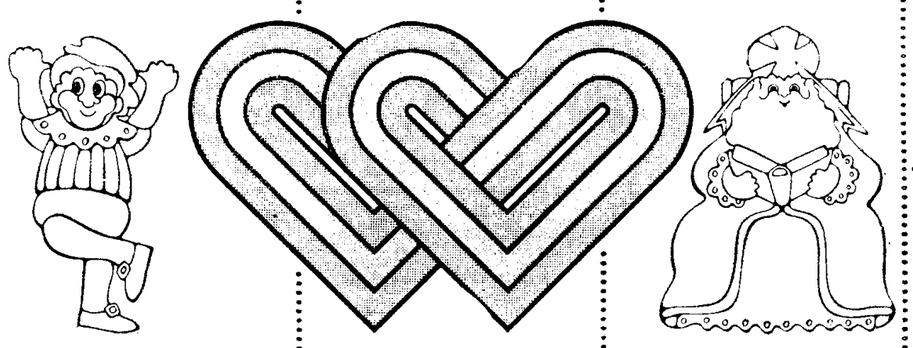

IDEA-BOETIEK

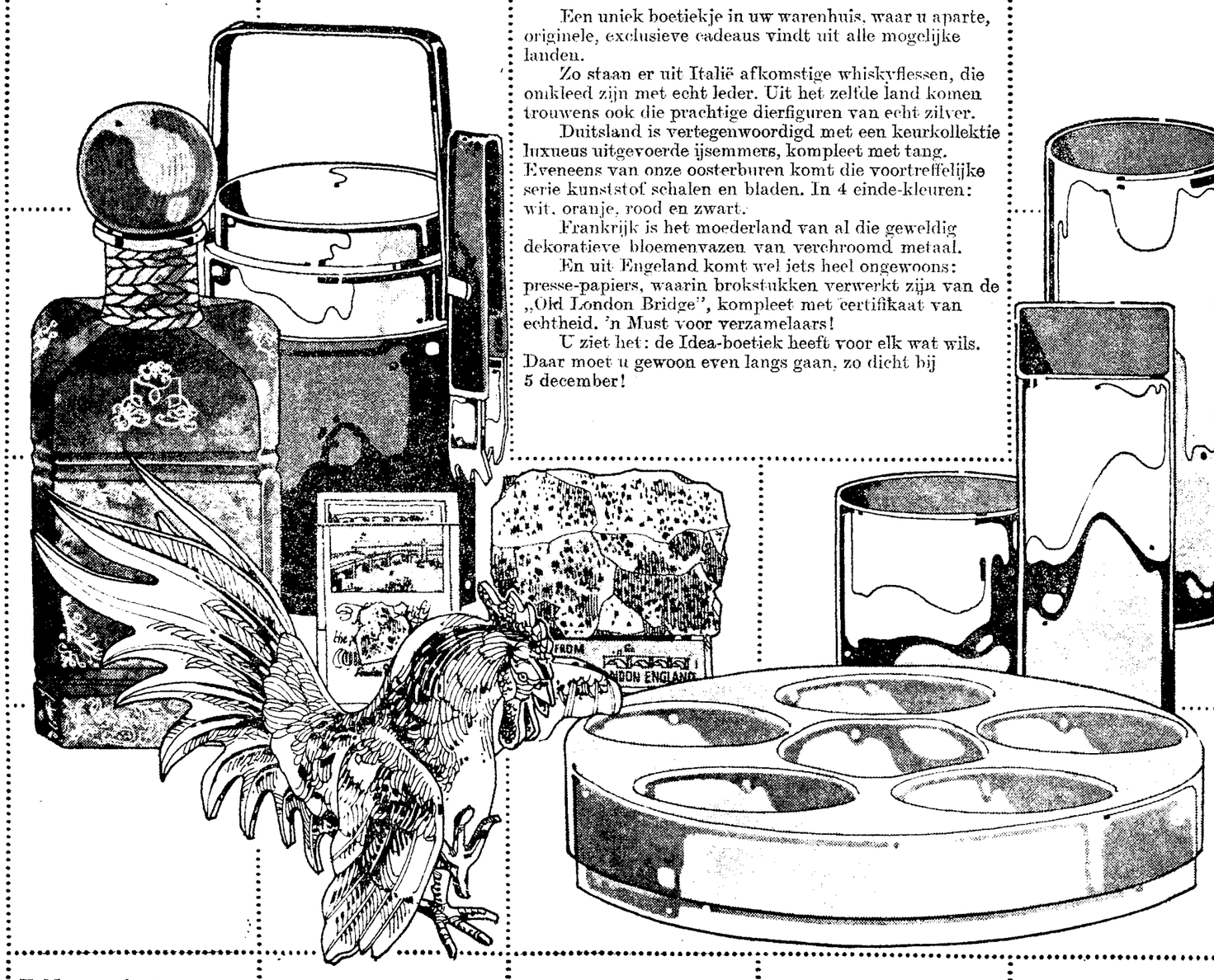

Een uniek boetiekje in uw warenhuis, waar u aparte, originele, exclusieve cadeaus vindt uit alle mogelijke landen.

Zo staan er uit Italië afkomstige whiskyflessen, die onikleed zijn met echt leder. Uit het zelfde land komen trouwens ook die prachtige dierfiguren van echt zilver.

Duitsland is vertegenwoordigd met een keurkollektie luxueus uitgevoerde ijsemmers, kompleet met tang. Eveneens van onze oosterburen komt die voortreffelijke serie kunststof schalen en bladen. In 4 einde-kleuren: wit, oranje, rood en zwart.

Frankrijk is het moederland van al die geweldig dekoratieve bloemenvazen van verchroomd metaal.

En uit Engeland komt wel iets heel ongewoons: presse-papiers, waarin brokstukken verwerkt zijn van de „Old London Bridge", kompleet met certifikaat van echtheid. 'n Must voor verzamelaars!

U ziet het: de Idea-boetiek heeft voor elk wat wils. Daar moet u gewoon even langs gaan, zo dicht bij 5 december!

Folder gemist?
Hebt u onze kleurige St. Nicolaasfolder nog niet? Vraag er dan even om bij de bestuurder van één van onze bezorgwagens. Hij heeft er genoeg!

Voor mensen met hartewensen
VROOM & DREESMANN
de schatkamer van St.-Nicolaas
Rotterdam - Hoogstraat

met uw auto op vakantie?

Haal de nieuwe catalogus voor Auto-vakantiereizen. Gratis bij Shell.

SHELL

De nieuwe Shell Auto-vakantiereizen catalogus is er! In 11 landen van Europa staan bungalows, appartementen, hotels en pensions voor u klaar. Ga gauw naar Shell. Voor 't te laat is!

BENZINE-KORTING 5 CENT PER LITER • BENZINE-KORTING 5 CENT PER LITER • BENZINE-KORTING 5 CENT PER LITER

DEZE PAGINA AANDACHTIG LEZEN EN BEWAREN

via

KIPO

sedert 1898 doorlopend aktueel..

BENZINE 5 CENT GOEDKOPER,
getankt bij alle benzinestations in Europa!

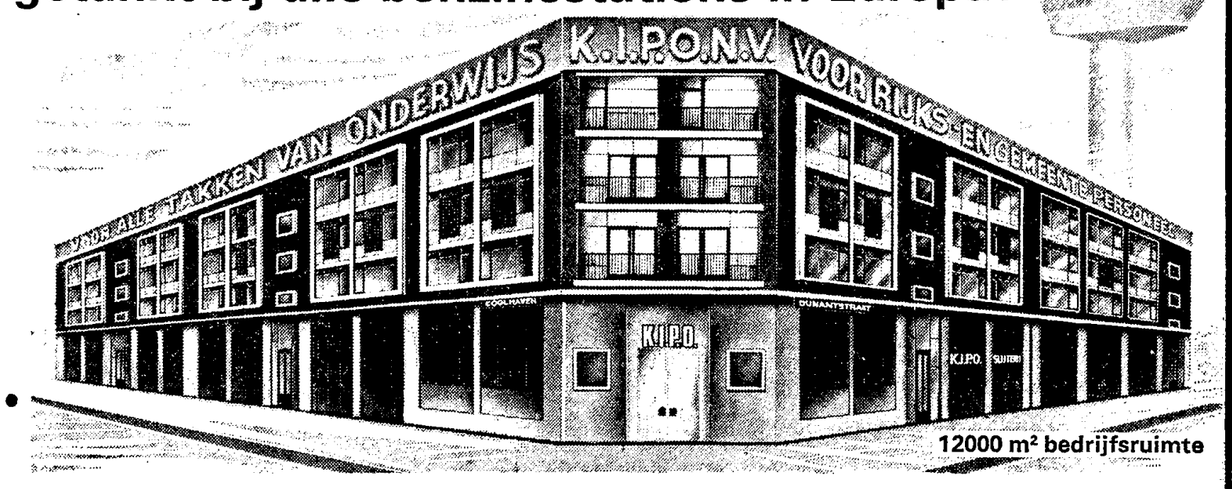

12000 m² bedrijfsruimte

vanaf 15 nov.'71, één adres: Coolhaven 108-118, R'dam-W.,

Uitsluitend toegang voor KIPO-LEDEN op vertoon van de KIPO-KAART

één telef.centrale: 010-254560 (60 lijnen); één telex nr. 25324.

KIPO betrok 15 november j.l. haar nieuwe pand aan de Coolhaven 108-118 te Rotterdam, waar haar leden op 12000 m² alle artikelen die **KIPO** voert kunnen zien en kopen, alles is in moderne, doch gezellige zalen geëtaleerd.
Zie onder wat **KIPO** zoal voert en dat is praktisch alles en in bijna alle wereldmerken.
KIPO voert uitsluitend het middel- en betere genre en..... met hoge kortingen!!

Op 6 december '71 zal de feestelijke officiële opening van dit nieuwe grote paleis aan de Coolhaven, geschieden door:
Zijne Excellentie Mr. De la Rosa, ambassadeur der Philippijnen.

Dit is dan tevens de dag dat de direkteur van KIPO, dhr. W. B. Knoops zijn 40-jarig zakenjubileum viert; dus dubbel feest!

- **KIPO levert o.a. een serie populaire artikelen tegen de laagste prijzen en de beste kwaliteiten ter wereld: wasmiddelen, zeep, koffie, thee, papieren babyluiers, kosmetika, wijnen, gedistilleerd, motorolie en foto-laboratoriumwerk.**
  (Hier kan zelfs Albert niet tegen op!!)
- **KIPO** bezorgt alles franko-huis, wekelijks in geheel Nederland met haar eigen enorme wagenpark.
- Garantie en service zijn landelijk geregeld en bij KIPO in veilige handen.
- **KIPO** heeft haar eigen service-lunchroom (spijzen en dranken gratis) en heeft een befaamd reiskostenvergoedingsreglement.
- **KIPO's** eigen krant **„KIPOST"** verschijnt 4 maal per jaar, altijd echt aktueel en prettig economisch nieuws en aanbiedingen.
- **KIPO** heeft haar eigen slijterij, importeert zelf en heeft thans de grootste sortering wijnen en gedistilleerd ter wereld...!
- **KIPO** heeft haar eigen foto laboratorium (Agfa- en Kodaksystemen en materialen) prijzen gemiddeld 30-40% onder de gebruikelijke Nederlandse prijzen.
- **KIPO** geeft waardevolle kadobonnen op alle aankopen.....

...OOK OP BENZINE DUS!!

WAT DREES NEEMT GEEFT KIPO TERUG!

kipo verleent aan haar 500.000 leden
(vanaf 1 januari '72)
5 cent korting op alle merken benzine!
(getankt in héél Europa)

BENZINE NORMAAL 5 ct SUPER PER LITER KORTING

✷ U kunt als **KIPO-LID** tanken bij alle benzine-stations in Europa, ongeacht het merk, zelfs bij Witte Pompen (zie onderaan **LINKER** antw. strook)

Indien U **nog geen KIPO-LID** bent is het thans de allerhoogste tijd om lid te worden (zie onderaan **RECHTER** antw. strook)

Deze stunt voorkomt voor KIPO-leden duurder autorijden en daar thans iedereen lid kan worden van deze unieke organisatie, rekent KIPO op een direkte en enorme leden aanwas voor 31 dec. 1971

ANTWOORDSTROOK VOOR KIPO-LEDEN
OPSTUREN MÈT UW KIPO-KAART AAN POSTBOX 59, ROTTERDAM IN ENVELOPPE, WAAROP 30 CT POSTZEGEL

KIPO-Relatie nr: .....
Naam ..... Zo neen, waarom niet? .....
Adres .....
Woonplaats .....
Kipokaart bijgevoegd? .....

Als KIPO-LID verzoek ik toezending van het Kipo-benzine reglement en de daarbij behorende papieren, mijn **Kipo-kaart** voeg ik hierbij voor Uw kontrolewerk en deze kaart krijg ik weer terug met het reglement. Als ik mijn kaart kwijt ben zal ik mijn betaalbewijs van f 10,- kontributie bijvoegen.

Merk auto: ..... Kentekennr: ..... liter
Geschat benzine verbruik over 1972: .....
Welk merk benzine tankt U gewoonlijk?: .....
Handtekening: .....

(Wegens de te verwachten enorme toeloop kan vertraging in de afwerking niet uitblijven, U kunt echter reeds Uw benzine-kwitanties v.a. 1-1-72 zuinig bewaren!)

- *Door komputer-verwerking kunnen slechts formulieren behandeld worden welke geheel zijn ingevuld met blokletters of schrijfmachine en als de KIPO-kaart erbij ingesloten is. Hierover geen korrespondentie s.v.p.!*

28

UITKNIPPEN INVULLEN EN OPSTUREN

ALPHABETISCHE ARTIKELENLIJST

AANBOUWKEUKENS • ASSURANTIES • BABYUITZETTEN • BEDDEN • BENZINE • BONTMANTELS • BROMFIETSEN • CAMPING-ARTIKELEN • CENTR. VERWARMING • CENTRIFUGES • CHINESE TAPIJTEN • DAMESKONFEKTIE • DAMES-MODE-ARTIKELEN • DEKENS • DIEPVRIESKASTEN • DROOGAUTOMATEN • ELEKTRISCHE APPARATEN • FILMARTIKELEN EN FILM ONTWIKKELING • FOTOGRAFISCHE ARTIKELEN • GASFORNUIZEN • HAARDEN • HERENKONFEKTIE • HEREN-MODE-ARTIKELEN • HUISHOUDELIJKE APPARATEN • HUISHOUDTEXTIEL • HORLOGES • JASSEN • JUWELEN • KAMPEERARTIKELEN • KANTOORARTIKELEN • KARPETTEN • KEUKENUITZETTEN • KEUKEN INSTALLATIES • KINDERBOXEN • KINDERKONFEKTIE • KINDERSTOELEN • KINDERWAGENS • KOELKASTEN • KOFFIE • LEVENSMIDDELEN • MAATKLEDING • MEUBELEN • MOTOROLIE • OPBOUWKEUKENS • OVERGORDIJNEN • PARKETVLOEREN • PERZISCHE TAPIJTEN • PROJEKTIE APPARATEN • RADIO'S • REKENMACHINES • RADIO'S • SANITAIRE ARTIKELEN • SCHRIJFMACHINES • SERVIEZEN • SLAAPKAMER INRICHTINGEN • SPORTARTIKELEN • STOFFERING • TAFELZILVER • TELEVISIE • TELMACHINES • THEE • TOILETZEEP • VAATWASAUTOMATEN • VERHUIZINGEN • VERLICHTINGSORNAMENTEN • VERWARMINGSAPPARATEN • VIDEOAPPARATUUR • VITRAGES • VLOERBEDEKKING • WASAUTOMATEN • WASMIDDELEN • WONINGTEXTIEL • WIJNEN- EN GEDISTILL. • ZEEP • ZONWERINGEN

Eén typisch voorbeeld uit vele: JENEVER en VIEUX 7.90 per liter

ANTWOORDSTROOK VOOR NIET-LEDEN, die lid willen worden
opsturen mèt betaalbewijs (zie onder) aan POSTBOX 59 - R'dam in enveloppe, gefrankeerd met 30 ct postzegel!

Naam .....
Adres .....
Woonplaats .....
Werkkring .....
Funktie .....
Daar ook ik interesse heb voor het lidmaatschap van de KIPO-organisatie verzoek ik U mij als Kipo-lid te noteren en mij het volgende toe te zenden:
Aantal gezinsleden .....
Ik voeg hierbij: ★ a. Het Kipo-benzine regl. en de daarbij behorende papieren
★ b. De Algeme KIPO-dokumentatie
★ 1. Een giro betaalkaart à f 10,- òf
★ 2. Een giro overschrijvingskaart à f 10,- òf
★ 3. Een bankcheque à f 10,- òf
★ 4. Een giro stortingsbewijs à f 10,- (giro 269.568 t.n.v. KIPO-ROTTERDAM)
★ (doorhalen wat niet van toepassing is)
Merk auto .....
Geschat benzine verbr. over 1972: .....
Kentekennr.: .....
Welk merk benzine tankt u gewoonlijk: .....
Handtekening: .....

Door komputer-verwerking kunnen slechts formulieren behandeld worden welke geheel zijn ingevuld in blokletters of schrijfmachine en vergezeld van een geldig betaalbewijs, i.v.m. drukte hierover geen korrespondentie s.v.p.

28

UITKNIPPEN INVULLEN EN OPSTUREN

BENZINE-KORTING 5 CENT PER LITER • BENZINE-KORTING 5 CENT PER LITER • BENZINE-KORTING 5 CENT PER LITER

Taxiwereld op zoek naar verklaringen en excuses:

'Veel chauffeurs schrokken wel achteraf'

Taxichauffeur Aad Tobeck: „De politie had door sneller ingrijpen heel wat narigheid kunnen voorkomen."

Collega Ton Dielen: „Wij hebben heel begrijpelijk gereageerd op het neerslaan van onze collega."

(Van een onzer verslaggevers)

ROTTERDAM — „Er zijn echt heel wat taxichauffeurs die achteraf geschrokken zijn van wat er zaterdagnacht op de 's-Gravendijkwal is gebeurd." Chauffeurs Aad Tobeck en Ton Dielen komen, wanneer ze twee dagen na de woelige uren in het Rotterdamse centrum de balans opmaken van de gebeurtenis tot de conclusie dat de zaak van hun door een Portugees aangevallen collega P. Dekker door enkele factoren aardig uit de hand is gelopen.

„Door de enorme publieke belangstelling werd het een veel langduriger zaak dan eigenlijk de bedoeling was. We wilden alleen de Portugees zijn verdiende loon geven voor het aanvallen van onze collega," zeggen de twee taxibestuurders die beiden de belegering van de bar A Pataio meemaakten.

Aad Tobeck wijst als tweede oorzaak voor het ontsporen van de wraakoefening de houding van de politie aan. Volgens hem was die vrijwel gelijktijdig met de chauffeurs met drie agenten in de bar aanwezig. 'Ze stonden tegenover vier chauffeurs. Wanneer ze snel gereageerd hadden, zouden ze de Portugees hebben kunnen meenemen en afvoeren naar een politieauto vóór de grote massa op de 's Gravendijkwal was gearriveerd. In plaats daarvan namen ze een afwachtende houding aan en begonnen ze een zinloos debat met onze mensen.'

Eén agent

Volgens de politie klopt de lezing van de chauffeur niet. Er zou slechts één politieman, hoofdagent Lagerwaard, mee naar binnen zijn gegaan. Hij wist de leeman, die al enkele klappen had opgelopen voor de politie binnenkwam, met getrokken pistool van zijn belagers te bevrijden.

Dat de woede van de te hulp geroepen collega's bijna catastrofale vormen heeft aangenomen wordt door de chauffeurs Tobeck en Dielen ook geweten aan het optreden van sommige collega's. 'Ten slotte vind je overal kaf onder het koren. Dat is bij de taxichauffeurs haast niet te vermijden door het heersende personeelsgebrek.'

De gebeurtenissen van zaterdag worden door de Rotterdamse chauffeurs in hun schaarse vrije ogenblikken druk besproken. Op Katendrecht vertelt taxirijder Henk rond middernacht dat het te hulp snellen van de in nood verkerende collega zuiver spontaan was. Ook hij komt met kritiek op de politie.

'Wij hadden rond middernacht bijna overeenstemming bereikt met hoofdinspecteur Van Straten over de wijze waarop de Portugees zou worden afgevoerd. Juist op dat ogenblik werden agenten te paard ingezet, die een charge uitvoerden op het publiek. Daarbij werden ook taxi's beschadigd. Dat deed de stemming onder de chauffeurs helemaal omslaan.

Gesprek

Deze mening wordt gedeeld door directeur R. J. Verhave van de Taxi Telefooncentrale. Het totale beeld van wat gebeurd is kan volgens hem pas scherp worden gesteld na het gesprek donderdag met de gemeentelijke autoriteiten. 'Bovendien gaan we met de mensen die het eerst bij de zaak betrokken waren praten en ze vragen naar het politiebureau West te gaan om tegenover de recherche een verklaring af te leggen.'

Bijna-oudste uurwerk in Brielle

Alleen Engeland bezit een torenuurwerk dat nog ouder is dan dit, in het Trompmuseum van Den Briel. Het is een torenuurwerk met Planetenkooi van 450 jaar oud. In 1914 schonk de Herv. Kerk te Nieuwenhoorn (Voorne) het uurwerk als „oud roest" aan Den Briel. Daar is het herontdekt bij de restauratie van dé oude Provoost.

Twee restaurateurs hebben het enkele maanden lang onder handen genomen.

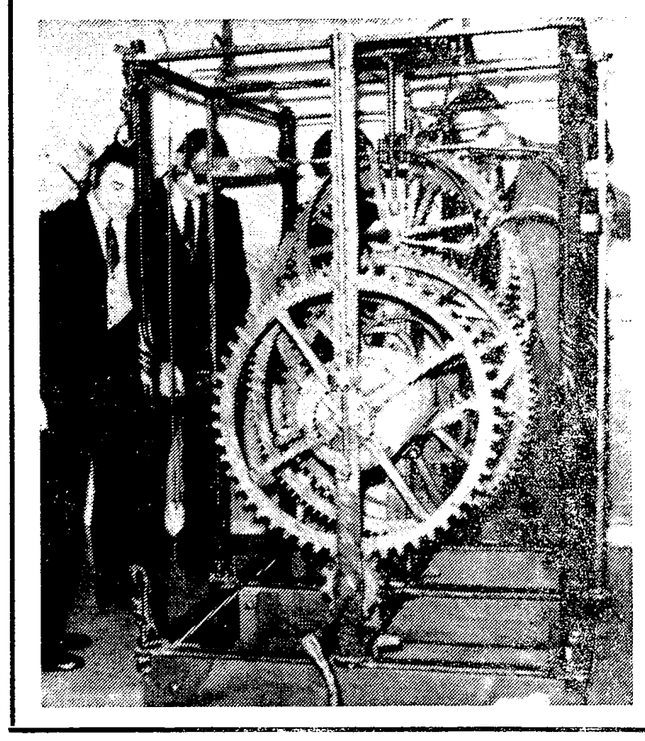

(ADVERTENTIE)

DIEPZEEDUIKERS-HORLOGES,
17 en 25 steens Anker-uurwerk,
zwarte wijzerplaat met radium,
m/z datum, ook automatisch,
in prijzen van 55.- tot 425.-

Brunott

WINKELCENTRUM BINNENWEG 45
TELEFOON 11.66.15 - ROTTERDAM

„Alleen brandpaaltjes-inspraak"

CROOSWIJK VOELT ZICH BEDROGEN

(Van een onzer verslaggevers)

ROTTERDAM — Op ondubbelzinnige wijze heeft 't voorlopig wijkorgaan Crooswijk in een open brief aan B. en W. te kennen gegeven op het stuk van de sloop van 173 woningen en bedrijfspanden door het college „belazerd te zijn."

Het wijkorgaan vewijt B. en W. „brandpaaltjes-inspraak". Het bedoelt daarmee inspraak over allerlei minder belangrijke zaken, zoals groenstrookjes en parkeerplaatsjes. Over werkelijk belangrijke onderwerpen worden we aan het lijntje gehouden, aldus het wijkorgaan in de vier foliovellen tellende brief.

Uitgebreid gaat het wijkorgaan in op de desbetreffende ontruimings- en afbraakplannen, waarover op verzoek van het college advies is uitgebracht. Het wijkorgaan voegde daar een lijstje met wensen bij. Eerste punt: Sanering is slechts geoorloofd wanneer er een passende vervangende woonruimte aanwezig is in Crooswijk.

Een reactie van B. en W. bleef uit, evenals op 'n tweede brief van het wijkorgaan met de gegevens van een enquête.

Het college reageerde wel op een derde schrijven, maar niet volgens de verwachtingen van het wijkorgaan. Vandaar dat nu in de open brief wordt gesteld:

„U hebt de euvele moed ons te schrijven dat de ontruiming en afbraak definitief doorgang zullen vinden. De conclusie hieruit is dat het wijkorgaan en de buurtbewoners ten onrechte hebben gemeend dat over deze plannen met inspraak van alle belanghebbenden zou kunnen worden beslist."

Het wijkorgaan ontving wel een brief van de directeur van de dienst van Stadsontwikkeling met het verzoek suggesties te doen voor bestemming van de terreinen, die na de sloop van de desbetreffende panden zullen vrijkomen. Reactie van het wijkorgaan in de open brief aan B. en W.: „Dat is niet het soort inspraak dat wij willen hebben. Wij eisen op dit moment nog maar een ding en dat is de bouw van nieuwe woningen op de opengevallen terreinen."

Veertarieven hoger

(Van een onzer verslaggevers)

DEN HAAG — De tarieven van de veren Puttershoek-Groote Lindt en Bergambacht-Streefkerk gaan omhoog. Voor het Bergambachtse veer komen de nieuwe prijzen neer op een verhoging van gemiddeld 24 percent, de tarieven in Puttershoek zullen ongeveer twaalf percent stijgen. Gedeputeerde Staten van Zuid-Holland hebben Provinciale Staten voorgesteld met deze wijzigingen in te stemmen.

Oude Westen brengt slooplied in de strijd

(Van een onzer verslaggevers)

ROTTERDAM — "Als de hele straat het wil, staat de machtigste bulldozer stil."

Met deze woorden uit het speciaal voor deze gelegenheid gecomponeerde slooplied begon de actiegroep Het Oude Westen gisteravond om zeven uur de strijd tegen de sloop die volgens hen het noordelijk deel van de wijk bedreigt.

Met een geluidswagen werden de bewoners opgeroepen zich bij de stoet aan te sluiten en mee te demonstreren tegen de gemeentelijke plannen. Leden van de actiegroep deelden aan de vele belangstellenden pamfletten uit met informatie over de geheime sloopplannen van de gemeente.

De start van de actie werd gefilmd door een ploeg van de Vara actualiteitenrubriek Achter het Nieuws, die onder leiding van Pier Tania een hele dag in het Oude Westen heeft gewerkt.

F. W. Krieger: protest tegen hervorming conservatorium

(Van een onzer verslaggevers)

ROTTERDAM — De heer F. W. Krieger protesteert in een open brief aan de gemeenteraad tegen de zijn inziens ondemocratische bestuurshervorming bij het Rotterdams Conservatorium, waarbij leraren, studenten en musici niet betrokken zijn. "Aan de werkwijze van B. en W. en de commissie van Kunstzaken lag wederom het geheimhoudingsprincipe ten grondslag", zo schrijft de heer Krieger.

(ADVERTENTIE)

Veel plannen onuitgevoerd

Rotterdam kan 't niet bijbenen

(Van een onzer verslaggevers)

ROTTERDAM — De gemeente Rotterdam is in het bijna verstreken jaar nog niet toegekomen aan het uitvoeren van een aantal plannen die samen ruim zeventig miljoen gulden zouden hebben gekost. Dit blijkt uit de investeringsnota van B. en W., waarin een overzicht wordt gegeven van de te verwachten uitgaven tot en met 1976.

Er zijn een paar algemene oorzaken aan te wijzen voor het achterblijven van de investeringen in 1971 ten opzichte van de ramingen. "Zo zijn plannen vertraagd door noodzakelijke samenspraak met andere gemeenten of door het uitblijven van een toezegging van rijksbijdragen.

Ook het wijzigen van de oorspronkelijke plannen of het wachten op financieringsmiddelen voor nieuwe werken veroorzaken een uitstel," schrijven B. en W. in hun nota. Een aantal plannen in de sector sport en recreatie bleek niet tijdig klaar te zijn. Bij de sector openbare werken was al gerekend op een gedeeltelijke uitvoering van de metro naar Ommoord en de Willemstunnel.

De Bank voor Nederlandsche Gemeenten zal de gemeente Rotterdam dit jaar rond de vijfhonderd miljoen lenen. Dat is ongeveer voldoende om de werken te financieren die wel voor uitvoering gereed zijn.

Voor de komende jaren wordt geprobeerd telkens hoogstens tien percent meer te investeren dan het jaar ervoor. Maar of daarmee werkelijk ook meer gedaan kan worden is de vraag, omdat de prijsstijgingen in 1972 al op 9½ percent worden geschat.

Voor het eerst hebben B. en W. ook een schatting gegeven van de jaarlijkse lasten die de geplande investeringen meebrengen. Van gebouwen, installaties, verkeersvoorzieningen enz. moeten immers vanaf het moment dat ze worden gebruikt worden betaald: rente en aflossing van het geleende kapitaal, personeelskosten, onderhoudskosten e.d.

Daar staan vaak maar gedeeltelijk inkomsten tegen over, zodat de rest moet worden betaald uit de algemene pot. Ook nu weer blijkt dat die pot ontoereikend gevuld zal zijn, omdat Rotterdam te weinig geld uit Den Haag ontvangt. Daar moet Den Haag dus verandering in brengen, betogen B. en W. nogmaals.

Inmiddels zijn er nog wel mogelijkheden om zelf voor wat meer inkomsten te zorgen. Zo kunnen de tarieven van de nutsbedrijven nog wel wat worden verhoogd. Ook geeft de in te voeren belasting op onroerend goed extra-inkomsten. Maar B. en W. willen deze extra-inkomsten beslist niet gebruiken om gaten te stoppen. De winsten van het Energiebedrijf mogen dus niet gebruikt worden om de tekorten op het openbaar vervoer en het onderwijs goed te maken — daarvoor moet het rijk maar over de brug komen. De bedoeling is die winsten te gebruiken voor het welzijn van de burgers.

Hetzelfde geldt volgens B. en W. voor de verzwaring van de belastingdruk: niet bestemmen voor uitgaven die een gemeente per sé moet doen, maar voor extraatjes.

Provincie:

NOG GEEN BEHOEFTE AAN 'MEESTURENDE BURGERS'

(Van een onzer verslaggevers)

DEN HAAG — Gedeputeerde Staten van Zuid-Holland menen dat aan uit burgers samengestelde „provinciale bestuurscommissies" nu geen behoefte is. De minister van Binnenlandse Zaken heeft de provincies enige tijd geleden om hun oordeel over het instellen van dergelijke commissies gevraagd, nadat een drietal leden van de Tweede Kamer er in vragen op had aangedrongen.

De kamerleden verwezen in hun vragen naar het instituut van de gemeentelijke bestuurscommissie, die model zou moeten staan voor de provinciale commissies. Juist het experiment met die gemeentelijke commissies, ingesteld om de afstand tussen burgers en bestuur te verkleinen, is volgens GS echter nauwelijks van de grond gekomen. Het college adviseert Provinciale Staten dan ook zijn gereserveerde standpunt over te nemen. GS vinden niettemin dat, voor het geval bestuurscommissies voor de provincie in de toekomst wel zinvol blijken, door een wetswijziging de mogelijkheid tot 't instellen van dergelijke organen moet worden geschapen.

(ADVERTENTIE)

sinterklaas komt ook voor U

Ook kleine voetjes willen 's winters graag warm blijven..... dus dragen ze heerlijk warme pantoffels.....

Zoals deze leuke dierenpantoffels van acryl bont met warme gebreide kraag. Het dierenkopje heeft ogen, oortjes en snorharen van vilt. U koopt ze nu in diverse fijne kleuren en kombinaties voor nog géén vier gulden.

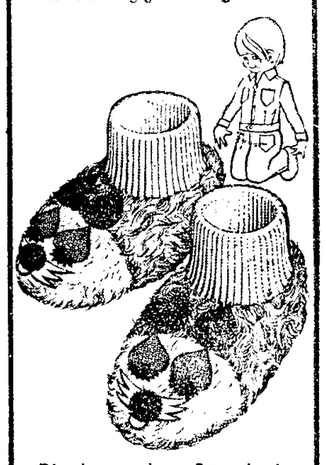

Dinsdagavond om 6 uur begint op de tussenverdieping parterre de verkoop van deze warme dierenpantoffeltjes van acryl bont met gebreide kraag. In de kleuren rose, bleu en geel en de maten 20 t/m 27, per paar 3.75

Ook maandagmorgen open
Géén tel. of schrift. best.

ter meulen
het winkelen waard

Rijnmond:

Kan zand naar Oostvoorne?

(Van een onzer verslaggevers)

ROTTERDAM — Het dagelijks bestuur van Rijnmond heeft B. en W. van Rotterdam gevraagd of een deel van het zand dat beschikbaar komt bij het werk aan de Maasvlakte kan worden gestort in het Oostvoornse Meer. Het Rijnmondbestuur heeft dit geantwoord op vragen van het Rijnmondraadslid mevrouw B. J. van Gent-Vermeulen (p.v.d.a.).

Het Oostvoornse Meer, dat een recreatieve bestemming heeft, is nu te diep en daardoor te gevaarlijk. Van diverse zijden is erop aangedrongen zand van de Maasvlakte te gebruiken voor het „verontdiepen" van het meer.

Model Romance 218,- per paar	Model Claudia 590 193,- per paar	Model TRB 222 324,- per stuk	Model TR 14 232,- per paar	Model Klassiek 3,5 mm 130,- per paar	Model TR 620 214,- per paar
Model Klassiek 8 mm 304,- per paar	Model TRB 206 357,- per stuk	Model TR 21 162,- per paar	Mode Claudia 690 rosé 233,- per paar	Model TRB 221 214,- per stuk	Model Claudia 890 297,- per paar

SIEBEL
JUWELIERS

rotterdam, stadhuisplein 24-28, coolsingel 50 * amsterdam, kalverstraat 121-123
den haag, lange poten 9-11 * haarlem, grote houtstraat 63

Sint is in dit dure land bij Gazan een goede klant!

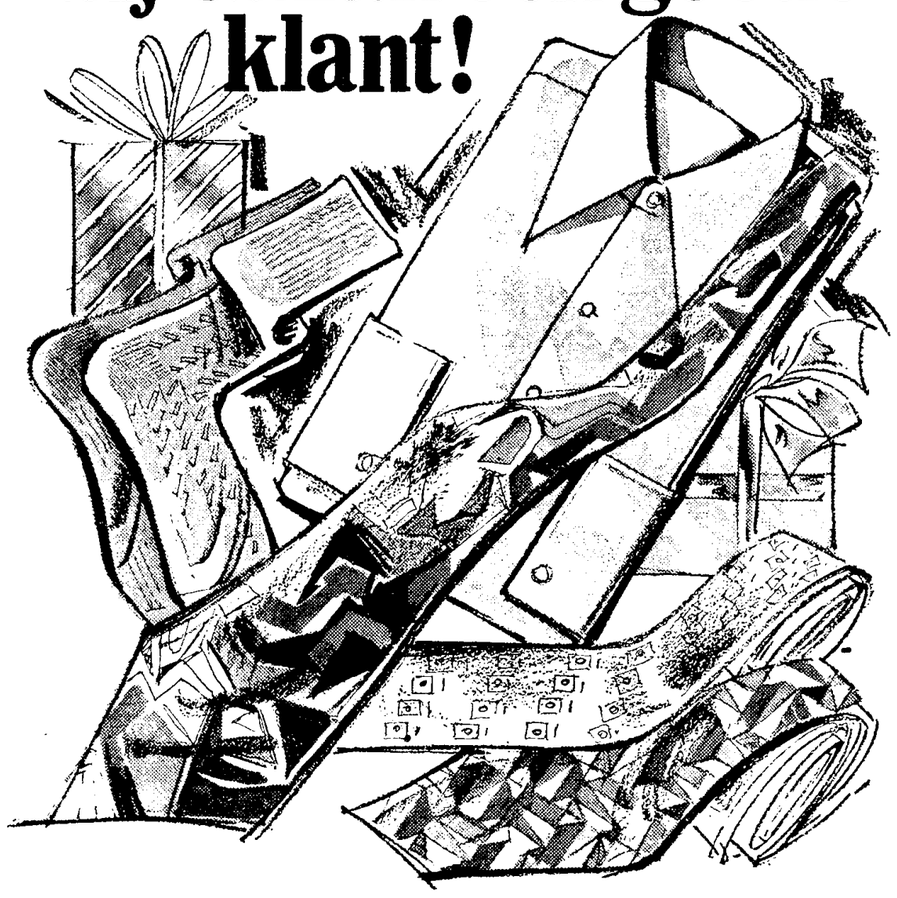

dassen: stippels, ruitjes, streepjes, bloemen, effen, bont, alle kleuren v.a. 3.95

overhemden: zelfstrijkend, wit, rose, bleu, geel, reseda, kortom: overhemden in alle kleuren v.a. 8.95

sokken: in elke gewenste kleur, passend bij elk kostuum of pantalon v.a. 1.95

Gazan is ook geopend op alle extra koopavonden die wettelijk zijn toegestaan.

gazan
KLEDINGMAKERS

Rotterdam
(Oude) Binnenweg 42
Tel. 010-115251
Koopavond op vrijdag.

Rotterdam-Sp. Polder
Bornissestraat 25 Tel. 010-152727
Bereikbaar van station Schiedam met lijn 40.
Koopavond op vrijdag.

Schiedam
Hoogstraat 39-43
Tel. 010-266701
Koopavond op donderdag.

Ook in kadoverpakking.

Een vrouw blijft vrouw. Ze houdt van natuurlijke frisheid. Vandaar dat Boldoot Eau de Cologne nooit verandert. Naast modieuze geurtjes blijft dit het sprankeltje natuurlijke verfrissing waarin elke vrouw zichzelf herkent.

Boldoot **Omdat een vrouw vrouw blijft.**

N.V. ALGEMENE LECTUUR CENTRALE
Schiestraat 32-36, Rotterdam-3004,
telefoon 010—11.10.95

Als groothandelsbedrijf in couranten, tijdschriften en boeken, bestemd voor de losse verkoop, breiden onze activiteiten zich steeds meer uit.

In verband hiermede wensen wij onze administratie te versterken met een

BOEKHOUDER

Zijn leeftijd zal liggen tussen 20 en 35 jaar en hij zal ten minste in het bezit zijn van het Praktijkdiploma Boekhouden.

Zijn taak zal o.m. omvatten het verzorgen van de kostenadministratie en grootboek, alsmede administratieve controlewerkzaamheden.

Het salaris zal in overeenstemming zijn met de belangrijkheid van deze functie.

Gegadigden nodigen wij uit, bij voorkeur schriftelijk, te reageren onder vermelding van opleiding en ervaring t.a.v. de directie.

BOEKHOUDER

Voor ons muziekbedrijf zoeken wij zo spoedig mogelijk een krachtige en enthousiaste medewerker die in een prettige sfeer onze administratie zelfstandig verzorgt.

Zij die in het bezit zijn van het M.B.A.-diploma of hiervoor studeren, gelieven uitgebreid, met opgave van verlangd salaris, te solliciteren bij directie

JOH. DE HEER N.V.
ORGELS EN PIANO'S
OOSTZEEDIJK 330 - ROTTERDAM.

Wilt U bijverdienen?
Wij vragen voor Vlaardingen enige

MEDEWERKERS

voor het bezorgen van
HET VRIJE VOLK
en incasso.
Minimumleeftijd 16 jaar.
Aanmelden: HET VRIJE VOLK - DAYER 2
VLAARDINGEN - TELEFOON 010—34.20.70

In een van onze filialen te Rotterdam is een vacature voor:

EEN 1e ASSISTENT

(18 tot 25 jaar).

Ervaring in het kruideniersvak is gewenst.

Verdere opleiding in de winkel en via bedrijfscursussen. Goede promotiemogelijkheden zijn door de snelle groei van ons bedrijf ruimschoots aanwezig.

Aantrekkelijke arbeidsvoorwaarden zoals:

- goed aanvangsloon,
- 4—4½ week vakantie per jaar,
- extra vakantietoeslag.

Schriftelijke sollicitaties te richten aan de afdeling Personeelszaken-filialen, Postbus 2 te Zaandam.

SIMON DE WIT

Mening oude wijken en comité Pro Gastarbeiders:

‚AFREMMEN VAN DE TOEVLOED GASTARBEIDERS HELPT NIET'

(Van een onzer verslaggevers)

ROTTERDAM — Het eventueel afremmen van de toevloed van buitenlandse werknemers naar ons land zal geen soulaas bieden voor de oude Rotterdamse wijken, de gebieden die het meest met het gastarbeidersprobleem worstelen.

Dat is de mening van de wijkorganen van elf Rotterdamse volksbuurten en het actiecomité Pro Gastarbeiders. Op een gisteravond gehouden gezamenlijke persconferentie voerden zij daarvoor verschillende "bewijzen" aan.

Volgens hen zal het tekort aan arbeidskrachten van een bepaalde klasse blijven groeien door de migratie naar het oosten des lands als gevolg van het slechte leefklimaat in het Rotterdamse gebied, door "vergrijzingssymptomen" binnen grote delen van de industrie rond Rotterdam en het versterken van de dienstverlenende sector in de Rotterdamse agglomeratie.

Voor de volksbuurten komen daar, aldus de wijkorganen en Pro Gastarbeiders, dan nog de volgende factoren bij:

— in de eerste fase van het verminderen van de landelijke werkgelegenheid zullen buitenlandse werknemers na hun ontslag niet teruggaan naar hun geboorteland maar zich begeven naar de grote steden in ons land,

— migratie van bewoners van de volksbuurten naar andere delen van de stad onder druk van te grote aantallen vreemdelingen,

— extra toestroming van vreemdelingen door toenemende discriminatie in de overige wijken,

— het aantal „blijvers" onder de buitenlanders zal van 10 percent tot minstens 30 percent toenemen.

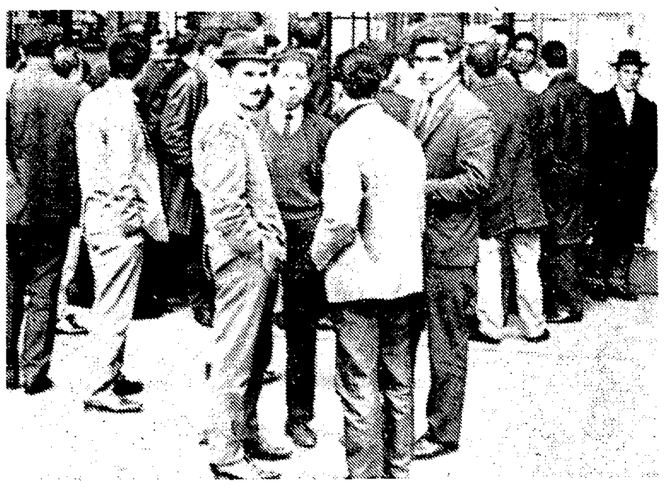

Gastarbeiders eerlijk verdelen.

Met zeven eisen naar Den Haag

(Van een onzer verslaggevers)

ROTTERDAM — Nog dit jaar zullen vertegenwoordigers van elf oude Rotterdamse volkswijken en het actiecomité Pro Gastarbeiders samen met de wethouders De Vos (Sociale Zaken en Volksgezondheid) en Jettinghoff (Volkshuisvesting) in Den Haag het probleem van de toenemende concentratie van buitenlandse arbeiders in de oude wijken gaan aansnijden.

De wijken en Pro Gastarbeiders zullen dan bij de betrokken ministers hun zeven gezamenlijke eisen op tafel leggen. In deze eisen wordt gevraagd om een onmiddellijke stopzetting van de concentratie van buitenlandse arbeiders in de volkswijken. De pensions zullen „eerlijker" over de verschillende woongebieden moeten worden verspreid.

Gevraagd wordt verder onder meer om een beperking van het aantal pensioens tot maximaal twee per straat, betere voorlichting van de kant van de overheid aan gastarbeiders over hun rechten en plichten en om het opleggen van boetes aan bedrijven, wanneer deze hun verplichtingen en verantwoordelijkheden tegenover de buitenlandse werknemers, met name op het gebied van de huisvesting niet nakomen.

Op een gezamenlijke persconferentie van de elf wijken (Afrikaanderwijk, Cool, Delfshaven, Feijenoord, Katendrecht, Middelland, Bospolder-Tussendijken, Oude Westen, Crooswijk en Spangen) en Pro Gastarbeiders noemde men het gisteravond een wonder dat de gettovorming in de oude wijken nog steeds niet tot grote uitbarstingen heeft geleid.

„Hieruit moge blijken dat de autochtone bevolking een grote verdraagzaamheid aan de dag legt," aldus de heer Peul van het wijkcomité Delfshaven. En hij liet er direct op volgen: „Ik zou willen dat de verdraagzaamheid in de nieuwe wijken net zo groot was, dan zaten de oude wijken nu niet met de problemen van de gastarbeiders."

De persconferentie was belegd om een einde te maken aan „het vertekende beeld rond de situatie in de volksbuurten" en om iets te doen aan het tot op heden „volkomen ontbreken van eerlijke overheidsvoorlichting aan de bevolking."

De wijken en Pro Gastarbeiders ergeren zich eraan, dat de overheid bij het benaderen van het gastarbeidersprobleem nog steeds uitgaat van een aantal van 106.000 buitenlandse werknemers in ons land, een cijfer dat is gebaseerd op december vorig jaar. Dit aantal is, aldus de wijken en Pro Gastarbeiders, inmiddels uitgegroeid tot 300.000 (waaronder ook zijn begrepen de Surinamers en Antillianen). Hiervan zijn er 40.000 in Rotterdam gevestigd en daarvan weer ruim de helft in de elf genoemde wijken.

Relatief de meeste gastarbeiders zitten in de wijk Cool (38 percent van de totale bevolking). Daarna volgden het Oude Westen (25 percent), Nieuwe Werk (24 percent), Crooswijk (23 percent), Middelland (22 percent), Katendrecht (21 percent) en Feijenoord (20 percent). Per buurt vertonen de percentages vreemdelingen in sommige wijken al uitschieters tot 70 percent.

‚Maatregel lijkt op slavenwet'

(Van een onzer verslaggevers)

ROTTERDAM — Het actiecomité Pro Gastarbeiders in Rotterdam is „zeer geschrokken" van de plannen van het ministerie van sociale zaken om in de toekomst buitenlandse arbeidskrachten niet langer dan twee jaar in ons land te laten werken. „Deze maatregel heeft het uiterlijk van een slavenwet", aldus het actiecomité.

In een felle brief aan minster Boersma van sociale zaken schrijft Pro Gastarbeiders mede namens de Werkgroep Gastarbeiders Amsterdam, dat door deze maatregel bewust een minderheidsgroepering zal worden geschapen, die geheel buiten de Nederlandse samenleving blijft staan. De spanningen tussen Nederlanders en vreemdelingen zullen hierdoor alleen maar vergroot worden, menen de briefschrijvers.

De integratie van buitenlandse werknemers is, aldus de brief, bij een verblijf van twee jaar in ons land immers onmogelijk, „daar de buitenlander in die tijd amper zijn rechten en plichten kan leren, geen moeite meer zal doen om onze taal machtig te worden en niet zover zal komen dat hij ons totaal verschillend cultuurpatroon aanvoelt." Bovendien, zo gaat de brief verder, zullen voor mensen die hier maar twee jaar verblijven ook geen extra voorzieningen meer worden getroffen zoals scholing, vorming, taallessen e.d.

De maatregel betekent volgens Pro Gastarbeiders derhalve, dat de buitenlandse werknemers nog slechts goed genoeg zijn om twee jaar te helpen de Nederlandse economie op peil te houden en is daardoor „onmenselijk" en „sociaal absoluut onverantwoord".

In een perscommuniqué naar aanleiding van de brief aan minister Boersma stelt het actiecomité vast, dat „op het minsterie van sociale zaken kennelijk niets in sociale bewogenheid is geleerd" door „de unieke gelegenheid om ontwikkelingswerk binnen onze grenzen te doen" geheel te laten vervallen.

Bromfietser zwaar gewond

(Van een onzer verslaggevers)

ROTTERDAM — Op de kruising Rochussenstraat-Pieter de Hooghbrug-Heemraadssingel botste maandagmiddag de 40-jarige meteropnemer F. Rupke uit de De Vliegerstraat met zijn brommer eerst tegen een bestelwagen en daarna tegen een vrachtauto. De man, die zwaar hersenletsel opliep, werd naar het Dijkzigtziekenhuis gebracht.

IN DE STAD

MET JAN MEIJER

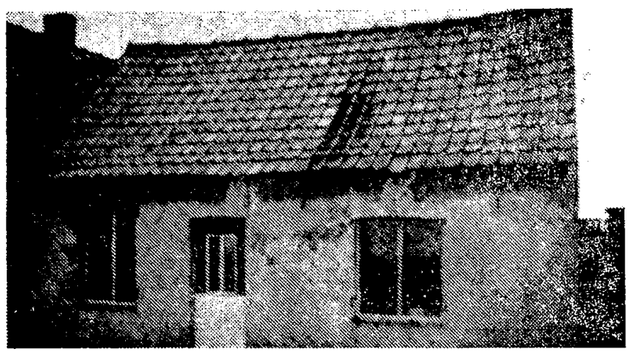

Hier kerkt Koekelare.

Wat kan Rotterdam doen voor Koekelare?

In het gebouw van de CJMV Timotheus aan de Boergoensestraat in Charlois is een bazaar gehouden ten bate van het kerkje van de Evangelische Gemeente te Koekelare, België. Als ik zo'n bericht lees, houdt het me vast: Wat in 's hemelsnaam hebben we in Charlois met het evangelische kerkje van Koekelare te maken? Is er iets mis in Koekelare, kunnen we er in Charlois of elders wat aan doen?

Bij ons speurwerk naar het hoe en waarom van Koekelare, kwamen we terecht bij iets dat ons tot dusver volslagen onbekend was. Wist u dat er jaarlijks 'n vierhonderd Nederlanders bij onze Zuiderburen, de patat- en pintlievende Belgen, op kruistocht gaan?

Een kruistocht naar het zendingsveld, naar een land — zo zeggen de kruisvaarders — waar de massa de naam van God alleen kent als stopwoord of vloek. De vaarders besteden er hun vakantie aan, zingen, lopen met spandoeken, draaien films, kortom: zij evangeliseren.

Een van de kruisvaarders (en hij heeft al elf kruistochten achter de rug) is de zeer vriendelijke, 75-jarige heer J. J. de Haan, oudbankbeambte bij de achtenswaardige goed-Rotterdamse Meezen en hun Zoonen, voormalig kerkvoogd van de Hillegondakerk in Hillegersberg, in prille jaren lid van de Hervormde Jeugdraad in Rotterdam, enzovoorts, enzovoorts.

In 1964 las hij een oproep om naar België ter kruisvaart te gaan.
En zoals eens Godfried van Bouillon zijn edel ros besteeg, klom J. J. de Haan op zijn brommer en reed van Hillegersberg naar Waregem.

Rotterdam kent talloze loten aan zijn bloeiende stam. Een daarvan is de Stichting Fonds tot Steun aan de Belgische Evangelische Zending. Vanwege zijn ervaringen bij Mees is de heer De Haan er penningmeester van. Het drie leden tellend stichtingsbestuur organiseerde de bazaar bij Timotheus. De opbrengst was twee mille, bruto.

Waarom nu aandacht voor het agrarische Koekelare dat gelegen is in de contreien van Nieuwpoort waar eens prins Maurits de gehate Spanjool deed sneven? In Koekelare, hoorde ik, is een uiterst klein Evangelisch Gemeentetje met ongeveer dertig leden. Het kerkt in 'n op invallen staand varkenskot. Maar het heeft toch een eigen predikant, die voornamelijk leeft van de door de Belgische staat betaalde godsdienstlessen. Volgens de grondwet van onze buren moeten deze op alle scholen gegeven worden, elk kind naar zijn eigen religie.

Dominé W. Makkink staat per sé niet bij de vleespotten van Koekelare. De heer De Haan schat dat de herder van deze kleine kudde, vader van een gezin, hooguit f 275 per maand in handen zal krijgen. En daar lachen we in Holland om. En daar ben je wel even stil van.

Wat kan men in Charlois en elders voor Koekelare doen? Koekelare heeft een stukje grond gekocht. Koekelare wil daarop een beter kerkje en een behoorlijke pastorie. Koekelare heeft daartoe zèlf veel geld bijgedragen, onwaarschijnlijk veel geld, maar Koekelare is klein, zó klein dat het een beroep op de buitenwereld moet doen. Vandaar dat de Rotterdamse heer De Haan Koekelare hoog in het hart heeft.

Deze Rotterdamse kruisvaarder lacht als ik die evangelisatie in België maar iets vreemds blijf vinden. Stel je voor dat er ineens een troep Vlamingen op de Coolsingel door middel van spandoeken en microfoons het woord van

J. J. de Haan:

kardinaal Suenpens zou verkondigen.

Devoetbalwedstrijd Nederland - voetbalwedstrijd Nederland — België is allang als traditioneel gebeuren afgeschaft. En moeten we dan... eh.... zo nodig.... eh.... op godsdienstig gebied.... eh.... ik ben maar 'n leek, maar..... In 1839 zijn we na een onaangename strijd weliswaar uit elkaar gegaan, maar daarna is er toch een mooie vriendschap gegroeid. En dan, kruisridders!

Ik ademde opgelucht toen ik vernam dat de Belgische Evangelische Zending eigenlijk een Amerikaanse erfenis is. De nalatenschap van de heer Norton die tijdens de Eerste Wereldoorlog samen met zijn vrouw in Engeland aan Belgische soldaten bijbels uitdeelde.

De Amerikanen zijn nog steeds actief in het Belgische zendingsveld. De Operatie Mobilisatie, jongelui van bijbelscholen, heeft in een oude fabriek in Zavethem een hoofdkwartier. De bijbelkennis van deze aspirant-Grahams moet overweldigend zijn. Sommigen, zegt J. J. de Haan, kennen 144 hoofdstukken van de bijbel uit hun hoofd. De vriendelijke heer De Haan vergeve het me, maar die gedachten van mij wervelen altijd. Wat zou Pallieter ervan denken? Of Till Uilenspiegel? En de Lamme Goedzak?

Nog 'n pee-es. Wie nog een paar losse centen overheeft voor dat kerkje in Koekelare kan zekwijt bij het Fonds tot Steun aan de Belgische Evangelische Zending, bankrekening Mees & Hope N.V., Blaak 10, Rotterdam. Giro no. 2252060. Penn St. Fonds Steun a d Belg. Evang. Zending. Bergse Linker Rottekade 82, Rotterdam 3014. Controle door register-accountant.

(ADVERTENTIE)

sinterklaas komt ook voor U

"Rijden, rijden, in een wagentje"..... dat zingt Uw dochtertje voor haar poppen, als de goed heiligman haar op 5 december met dit schattige poppenwagentje verwent.

Poppenwandelwagen met 'n chroomkleurig metalen frame, metalen wielen met rubber banden en een plastic zitje, dat aan de buitenkant unikleurig en aan de binnenkant gedessineerd is. U koopt 'm nu van f 10,95 voor nog **géén zeven gulden.**

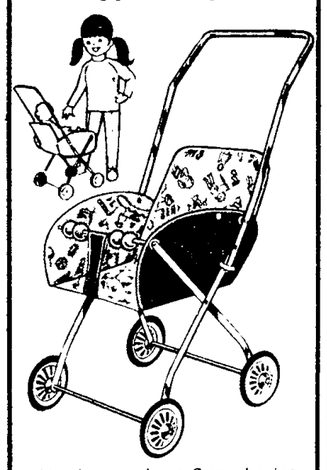

Dinsdagavond om 6 uur begint **op onze speelgoed-afdeling, 2e etage,** de verkoop van deze **poppenwandelwagen** met 'n metalen frame, geheel inklapbaar, met een leuk zitje en 4 speelballetjes, nu voor **6.80**

Ook maandagmorgen open
Géén tel. of schrift. best.

ter meulen
het winkelen waard

PER DAG 225 AUTO'S DOOR ROOD LICHT

(Van een onzer verslaggevers)

ROTTERDAM — Op het drukke kruispunt tussen de rijksweg Rotterdam-Utrecht en de Prins Alexanderlaan in Rotterdam rijden dagelijks gemiddeld 225 automobilisten door een rood stoplicht.

Dit is gebleken bij een proef die de verkeerspolitie gedurende een half jaar heeft genomen met een zogenaamde rood-licht camera.

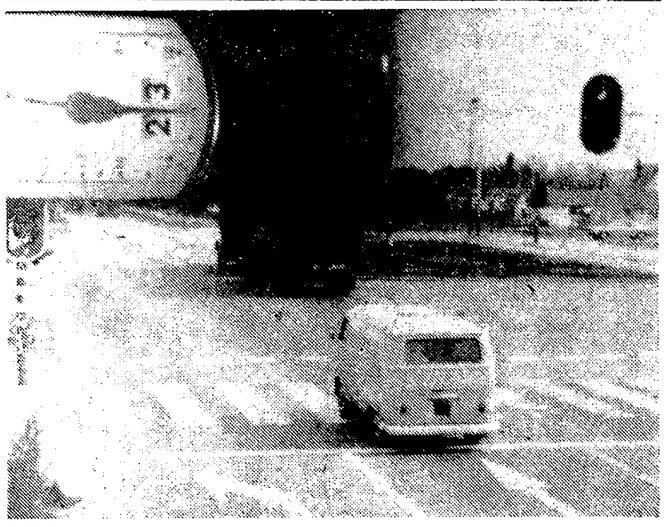

Door rood: de eerste foto van de twee.

De ruim tweehonderd overtreders kwamen er genadig af. Vanwege de proef werden er nog geen processen-verbaal opgemaakt.

Vanaf 1 december wordt het oppassen geblazen met het door het rode licht rijden. Vanaf die datum moet u een fikse boete betalen voor het negeren van het stoplicht. De camera, kosten 14 000 gulden, maakt van elke overtreder met een tussenpoos van een seconde twee foto's.

Een nauwkeurige klok en de datum waarop de kiekjes werden genomen komen tevens op de foto. Aan de hand van al die gegevens kunnen de processen-verbaal worden opgemaakt. Ontevreden automobilisten die het niet met de uitspraak van het apparaat eens zijn kunnen op het politiebureau zelf de negatieven van hun overtreding bekijken.

Momenteel staat er nog maar op één kruispunt in Rotterdam zo'n dure camera opgesteld in een buitenkast aan een paal even voor de stoplichten. Een magnetisch veld geeft aan wanneer een auto door rood licht rijdt en geeft een sein naar de camera die automatisch fotografeert.

Binnen afzienbare tijd worden er nog vijf buitenkasten, kosten 2500 gulden per stuk, aangeschaft. De rood-lichtcamera wordt afwisselend in een van de kasten geplaatst. De automobilist kan echter niet zien in welke kast de foto-unit zit verborgen. Dat merkt hij pas als het te laat is aan het flitslicht van de camera.

ROTTERDAM — Op het bureau Haagseveer meldde zich maandagavond de 32-jarige loswerkman W.V., die verklaarde vorige week te hebben ingebroken in het kantoor van de N.V. Gispen. In het kantoor had hij twee ruiten vernield en kasten en bureaus overhoop gehaald zonder iets van zijn **gading te vinden.**

LICHAAM GEVONDEN

ROTTERDAM — Uit het water langs het Haagseveer is vanmorgen om half 10 't lijk opgedregd van de 70-jarige mevrouw J. van Houten-Donkers. De vrouw had op 7 november haar huis aan de Adrianadwarsstraat in overspannen toestand verlaten en werd sindsdien vermist.

(ADVERTENTIE)

Meisje toegetakeld

ROTTERDAM — Op het terrein van de oude Ahoy'-hallen aan de Katshoek heeft gisteravond de 32-jarige Rotterdamse kerstbomengrossier R. van G. een twaalfjarig meisje zo toegetakeld met een eind hout met een spijker dat het hoofd van het kind op zeven plaatsen moest worden gehecht.

Het meisje maakte volgens de grossier deel uit van een groep jongelui, die het op zijn op het terrein opgeslagen voorraad kerstbomen had voorzien. De man verklaarde te hebben geslagen, omdat hij zich bedreigd voelde.

Aanplakzuil

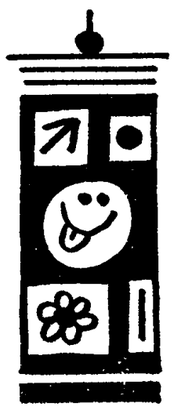

Voor wie ook aanplakken wil: stadsreductie, Slaakt 34 Rotterdam of 147400, toestel 172

Eerste prijzen

Mondharmonikavereniging Modulatie heeft op het bondsconcours in Beekbergen vier eerste prijzen behaald, t.w. orkest: 304 punten, 2e klasse: Rita de Wilde, soliste, 306½ pt. hoofdklasse; Mevr. G. de Wilde, 313 pt, middenklasse en Ronnie Schumacher, 308 pt, testklasse.

VVV-informatie

Van woensdag 1 tot en met zaterdag 4 december staat de VVV-bus in de Prins Alexanderpolder, naast het pand Marinus Bolkplein 40. Informatrices geven voorlichting over toerisme en recreatie. Men kan er ook plaatsen reserveren voor Holiday on Ice. De bus is te betreden tussen 9 en 21 uur.

Nieuw winkelpand

N.V. J. van Bekkum open morgen aan de Goudsesingel 223 een winkel in steunzolen, bandages, korsetten, verpleegingsartikelen, medische instrumenten, enz.

Donors

Capellenaars die zich als donor willen opgeven bij het Rode Kruis, kunnen dat vanavond, tussen 7 en 9 uur, doen in de Dr. P. J. Hoedemakerschool aan de Merellaan 356. Het Rode Kruis rekent op zo'n 200 aanmeldingen.

Nieuw centrum

De commissie Bouwactie Rozenlaan Centrum opent woensdag om acht uur een ontmoetingscentrum in de verbouwde Oranjekerk.

DAMES-MODEGROOTHANDEL

NOUVEAUTÉ C. KATZ N.V.

heeft in de maand december plaats voor

VAKANTIEHULPEN

(VRL.)

voor het gereedmaken van de nieuwe modische

voorjaarscollectie

Leeftijd 15—20 jaar.

Sollicitaties:

CONRADSTRAAT 18, Groothandelsgeb. E6,

ROTTERDAM, TELEFOON 010-11 98 25

HOOG LOON

Word vertegenwoordiger.

Verdien ruim ƒ 200,– per week.

Bent u fabrieks-, winkel- of kantoorwerk moe? Onze organisatie leidt op tot vertegenwoordiger (verkoper buitendienst). Geen colportage. Geen diploma's nodig. Bij aanstelling direct vast loon plus auto. Vele vacante plaatsen. Beroep en woonplaats onverschillig. Tevens mogelijkheid tot bijverdienste aangeboden.

Schrijf brief of briefkaart met uw adres, leeftijd, beroep. Snel antwoord. Geheimh. verzekerd.

Brieven onder nr. B 989 aan het bureau van dit blad.

Sint Nikolaas geeft u een goede raad KOOP NUTTIGE GESCHENKEN

prachtige tafelsets
Ontbijtlaken met 4 vingerdoekjes div. prijzen 16.95 14.95 **12.95**

baddoek met washandje in luxe doos **6.95**

panty nylon kousen prima pasvorm 3 paar voor **4.50**

flanellen dames pyama's diverse dessins **13.95**

brushed nylon dames nachthemden reeds vanaf **6.95**

leuke dames pullover met lange mouwen **10.95**

nylon gewatteerde dames dusters prachtige streepdessins **16.95**

flanellen meisjes pyama's reeds vanaf **5.95**

prachtige keper flanellen heren pyama's moderne streep-dessins **9.95**

flanellen jongens pyama's moderne streep-dessins vanaf **6.95**

bel-o-fast herenoverhemden prima pasvorm **10.95**

ZIET ONZE ETALAGES EN OOK U KOOPT IN...

Het Lingeriehuis BLIJFT VOORDELIGER

WETTIG GEDEPONEERD

ROTTERDAM Vierambachtsstraat 139
Burg. Baumannlaan 113, Nieuwe Binnenweg 281
Kleiweg 107-109 v.m. H'berg, Schiedamseweg 195
Peppelweg 112, West-Kruiskade 61
Katendrechtse Lagedijk 359—361
Beijerlandselaan 118, Vlietlaan 53,
Groene Hilledijk 242, Meyenhage 318-320.

GOUDA: Markt 57

IJSSELMONDE: Winkelcentr. „Groot IJsselmonde" Keizerswaard 95.

SCHIEDAM: Hoogstraat 42, Van 't Hoffplein 8

VLAARDINGEN: Liesveld 2

WIJ NEMEN SPAARZEGELS IN BETALING AAN.

Aankondiging

U leest het steeds weer in de kranten:

Superdal ook erikzee sluit

Kledingindustrie moeilijk jaar tegen

GKU-drama: Redden wat er te redden valt

MINISTER BOERSMA: Meer sluitingen van fabrieken te verwachten

HILVERSUM, 26 okt. — Het valt niet te ontkennen dat als gevolg van de

De voormalige fabriek van Em. Hertzberger, Sluisjesdijk 102, Rotterdams-Waalhaven.

Rotterdams grootste confectiefabriek Em. Hertzberger staakt productie op Sluisjesdijk 102.

De hele week koopavond
De hele week zijn wij elke avond tot 9 uur geopend. Ook op zaterdagavond.

Opgelet
Om duizenden telefoontjes te voorkomen attenderen wij u erop dat wij:
- te bereiken zijn met bus 71
- ruime parkeergelegenheid hebben
- elke dag geopend zijn van 9-6 uur

Maandag geopend vanaf 1 uur 's middags.

Terugslag in de kleding-industrie betekent voordeel voor u!

Dit houdt in dat wij de enorme voorraden, welke door de Verenigde Confectiebedrijven werden gecompleteerd, aan het Rotterdams publiek aanbieden.
Heren- en damesconfectie van superieure kwaliteit worden nu vanuit de fabriek direkt aan het publiek aangeboden tegen enorm lage prijzen. Duizenden stuks herenconfectie, kostuums, pantalons, kolberts, regenjassen, winterjassen, autocoats.
Grote kollektie damesconfectie, bontmantels, mantelpakjes, regenmantels, wintermantels, japonnen, tuniek- en broekpakken.
Ongelooflijk voordelige prijzen. We hebben weinig tijd.
Dus haast u! Doe uw voordeel met deze enorme kortingen.

Kolberts
In alle mogelijke variëteiten, zoals tweed, terlenka en kamgaren
25,- tot 50.-
En niet duurder!!

Herenkostuums
In de allerbeste kwaliteiten, o.a. Terlenka, Trevira, zuiver scheerwol. Alle maten, ook de grootste
50,- tot 140,-
En niet duurder!!

Dameswintermantels
Alleen de allerbeste kwaliteit, Scheerwol, tweeds, unies.
Tot en met maat 54
45.- tot 129.-
En beslist niet duurder!!

Jersey pantalons
Vele kleuren
24.-

Herenpantalons
Alleen de allerbeste roodmerkkwaliteit. Wollen terlenka
25,-
En niet duurder!!

Herenwinterjassen
Ook autocoats met prachtige plaid- en ruitvoering
50,- tot 100,-
En niet duurder!!

Vergeet U niet even een bezoekje te brengen aan onze uitgebreide schoenenafdeling? 't Is de moeite waard. Daarna kunt U rustig en gezellig even een kopje koffie drinken in de koffiebar.

Japonnen
Alles in zuiver scheerwol, Terlenka of Trevira.
Tot en met maat 56 vanaf
19.-

Mantelpakjes
Net gearriveerd.
De nieuwste modellen.
Alle maten één prijs
59.-

Herenregenjassen
Ook met uitritsbare wintervoering
39,- tot 49,-
En niet duurder!!

Zojuist aangekomen
Nieuw is de zojuist aangekomen enorme zending overhemden Lincoln en andere bekende merken. Alles niet strijken. Dus alleen maar gemak.
En belachelijke prijzen!!
9,75 per stuk **3** voor **25,-**

Broek- en tuniekpakken
De nieuwste modellen. Van
35.- tot 139.-

Deze enorme fabrieksverkoop vindt alleen plaats in de fabriek v.h. Em. Hertzberger, Sluisjesdijk 102, Rotterdam-Waalhaven.

VERENIGDE CONFECTIEBEDRIJVEN

dagblad

Vandaag opgegeven - morgen geplaatst.

In een dagblad zit u dus goed met uw advertenties

DE VETTEN'S Boterbiesjes MEER DAN 100 JAAR

Onze **BOTER-LETTERS**

Een traktatie! Bestel nu!

GESPRONGEN- OF SCHRALE LIPPEN

Pijnlijk en ergerlijk: je voelt ze de hele dag. Gelukkig helpt Blistex - de nieuwe amerikaanse lippencreme direkt. Blistex maakt je lippen zo weer gaaf en zacht: je kunt weer gewoon lachen.

Blistex

EERSTE GECOMBINEERDE NEDERLANDSE VEILIGHEIDSDIENST

BADHUISWEG 177, 'S-GRAVENHAGE, kan plaatsen in Rotterdam

a. DAGPORTIER

in kantoorgebouw.

Bruto-inkomen ƒ 1080,— per maand.
Vereist: ● leeftijd 25—50 jaar.
● Redelijke kennis der Engelse taal.

b. DAGPORTIER

op afgesloten terrein.

Bruto-inkomen ƒ 1026,— per maand.
Vereist: ● leeftijd 25—55 jaar.
● Rijbewijs BE.

Persoonlijk solliciteren op woensdag 1 december a.s. tussen 14—17 en 19—21 uur in Café-Restaurant „City Corner", Jonker Fransstraat, hoek Goudsesingel.
U gelieve te vragen naar de heer E. D. de Goede.

Klassiek model met een gezellig stralend vuur.
Atag Oxford 7150 kcal/u van 798.- NU BIJ ONS 648,-

"Eenvoud is het kenmerk van schoonheid".
Benraad BT/200 6200 kcal/u v.a. 470,- HOGE KORTING!

Model 1971 met houtvuur en kleinstelling. GEZELLIG!
DRU Radialix 7800 kcal/u 996,- HOGE KORTING!

Etna 116/T 6000 kcal/u
Met thermostaat 565 - Inruilkorting 85 - NU BIJ ONS 480,-

Moderne gaskonvektor met grote panoramische ruit en uitgekiende warmteverdeling
Hoenson 202 6750 kcal/u van 798.- voor 598,-

Vertrouwd model uit de reeks haarden in exklusieve klassieke uitvoering.
Bocal 121 Neo klassiek 6000 kcal/u van 690,- voor 398,-

Een hippe oplossing voor de warmteproblemen van tieners.
NOBEL 88 5800 kcal/u 280,-

Een gashaard met gezellig haardvuur voor de kleine woonkamer.
HOENSON 505 5300 kcal/u van 398 - voor 348,-

ATAG Flamingo 2500 kcal/u 283,-
E.M.J. Flevo 2500 kcal/u van 319,- NU 248,-

VOOR GROOT ROTTERDAM
ANDRÉ VOOGT
Maent 19-21 bij de Goudsesingel Rotterdam. Tel. 13 68 17

WIJ HAKEN IN OP ALLE PRIJZEN!
MET ONZE 10 - 40% KORTING.
Eerlijke voorlichting. Vakkundige plaatsing Lage aansluitkosten. Voor C.V. Vraag advies en onze speciale offerte.

VOOR ROTTERDAM-ZUID
EVERTSE
Putselaan 14 Rotterdam Tel. 27 33 58.

te zien

DINSDAG 30 NOVEMBER

NEDERLAND I

NOS: 18.45 (kleur) "De fabeltjeskrant"; **18.55** (kleur) Journaal; VARA: **19.05** (kleur) "Volgende patiënt". Michael Upton ondervindt concurrentie van mrs. Watt, de heks; **19.30** (kleur) "Tik Tak Tor". Vraag- en antwoordspelletje voor het hele gezin onder leiding van Ruud Jans; NOS: **20.00** (kleur) Journaal; VARA: **20.20** (kleur) "Klatergoud". Lex van Riel (Hans Boskamp) laat zich in de vierde aflevering van zijn slechtste zijde zien. De oorzaak heet Solly, belichaamd door Willeke van Ammelrooy; **21.40** (kleur) "Misha Dichter speelt Beethoven". Uitvoering van Beethovens Sonate in F., OPUS 57; **22.05** (kleur) "Achter het nieuws", met o.m. (onder voorbehoud) een reportage van Jaap Walvis over de Surinamers in de Bijlmermeer; NOS: **22.30** Stichting Socutera. Filmpje van het ministerie van CRM; **22.35** (kleur) Journaal; **22.40** Informatie schooltelevisie.

NEDERLAND II

NOS: **18.45** (kleur) "De fabeltjeskrant"; **18.55** (kleur) Journaal; NCRV: **19.05** (kleur) "Dier en vriend". Aandacht voor het 150-jarig bestaan van de dierengeneeskundige faculteit in Utrecht; **19.30** (kleur) "De koerier van de keizerin": De staatsgreep; NOS: **20.00** (kleur) Journaal; NCRV: **20.20** "De familie Mack". In het vierde deel speciale aandacht voor Doris, de dochter van de wegens fraude veroordeelde Robert Mack; **20.45** "Hier en nu", met o.m. de eerste reportage die Rene Eybersen maakte rond de verkiezingen in Uruguay; **21.20** (kleur) "Arsène Lupin en de schilderijen van Tornbüll". Lupin is in Duitsland blijven hangen in de persoon van Lord Lewcastle. Hij maakt zich ernstige zorgen over de schilderijencollectie van de graaf van Tornbüll, die open en bloot aan de muren hangt in het kasteel, dat voortdurend voor toeristisch bezoek open staat; **22.10** "Ander nieuws"; NOS: **22.20** (kleur) Journaal; **22.25** "Den Haag vandaag", parlementaire rubriek; Teleac: **22.30** Elementaire economie (9).

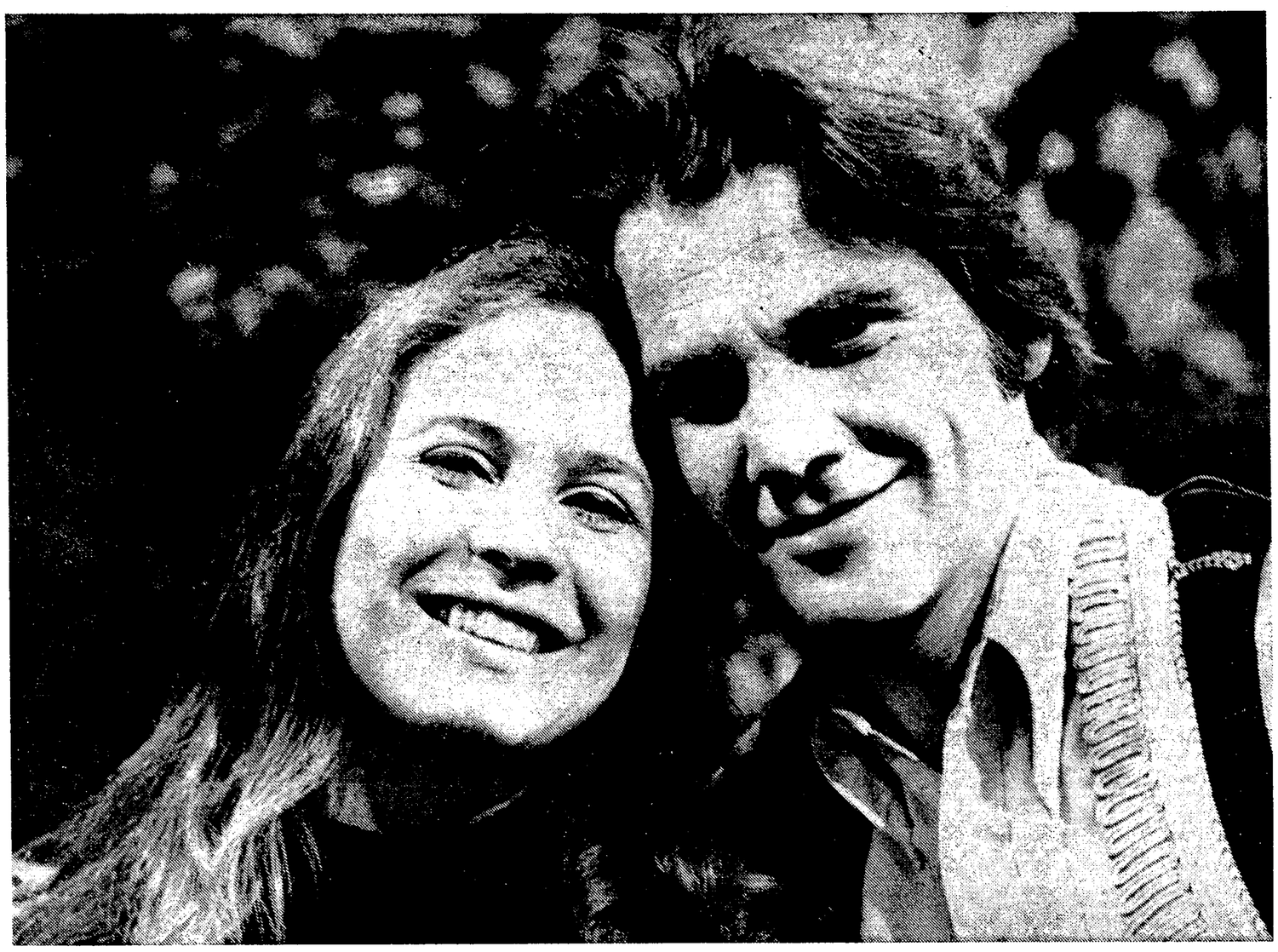

Wieteke van Dort (zwanger) en Willem Nijholt (stopt om persoonlijke redenen)

SHOW EN ZO

KOEN WILDE NIET MEER, EN 'AAGJE' EN 'GEESJE' KRIJGEN BABY

Kerstmis dit jaar:

Einde van Oebele

door JAN CARMIGGELT

HILVERSUM — Het 'hupsakee' van het bij vrijwel alle leeftijdsgroepen bijzonder populaire KRO-televisieprogramma „Oebele" zal op eerste kerstdag voor het laatst klinken.

Ruim drie seizoenen lang heerste de schepping van Bram van Erkel, Harry Geelen en Joop Stokkermans op de 'kindermarkt'. Een vrijwel onaantastbare positie op die, door de televisieorganisaties nogal mager bedeelde markt.

„Oebele" heeft zich, vooral in het laatste seizoen, mogen verheugen in een populariteit die soms zelfs de vorm van een „manie" aannam. Grammofoonplaten, boeken, een eigen pagina in de KRO-gids „Studio" en ga zo maar door.

Toch komt er nu — eigenlijk wel een beetje onverwacht — een abrupt einde aan het „Oebele"-tijdperk. Op eerste kerstdag is 't afscheid met een aflevering (de 31ste) die zich voor een groot deel in het pretpark „De Efteling" af zal spelen.

Er klinkt weemoed in de stem van regisseur-producer Bram van Erkel als hij uitlegt waarom het einde van „Oebele" nabij is.

„Een complex van oorzaken," zegt hij. „Het belangrijkste is in feite dat het medewerkersbestand ernstig wordt aangetast. Willem Nijhof Koen had lang geleden al aangekondigd dat hij er om persoonlijke redenen mee wilde stoppen. Wieteke van Dort (Aagje) is in verwachting, net als Marjan Berk (Ceesje).

We zouden dus zeer binnenkort met een zwaar gehavende ploeg moeten gaan werken, maar dat komt erg vervelend over bij de kinderen. Dat kun je — nu het om zoveel belangrijke mensen gaat — niet doen.

Ik had weliswaar een alternatief plan ingediend, waarmee we, met vervangers, dóór konden gaan, maar toen er nog eens bijkwam dat ik een geheel ander programma te maken krijg, hebben we er toch maar een punt achter gezet."

Marjan Berk (zwanger)

Citroentje

Dat andere programma is „Citroentje met suiker", een gloednieuwe televisieserie van Eli Asser, met de succesvolle ploeg (dat wil zeggen: het succesvolle toonaangevende drietal) van „'t Schaap met de 5 pooten': Adèle Bloemendaal, Piet Römer en Leen Jongewaard.

En Bram van Erkel is er blij mee. Niet omdat het een programma voor volwassenen is, maar omdat hij de structuurwijziging bij de KRO als een gunstige ontwikkeling ziet.

Bij die omroepvereniging is de „hokjesgeest" althans bij de televisieregisseurs opgeheven.

Alle KRO-regisseurs zijn ondergebracht in één grote pool. En zo kan het gebeuren dat „kinderregisseur" Bram van Erkel zich met „Citroentje met suiker" gaat bezighouden, terwijl Nico Hiltrop („De baron van Münchhausen" en „Joop ter Heul", om maar eens iets te noemen) de verantwoording gaat dragen voor het nieuwe KRO-kinderprogramma dat in januari van start hoopt te gaan.

Bram van Erkel wil er nog niet te veel over kwijt, maar wel dit: „Het is een idee van Harry Geelen. Hij heeft de legende van de Rattenvanger van Hamelen als uitgangspunt genomen en daar een vervolg op gecreëerd."

Het verhaal eindigt als de Rattenvanger en de kinderen door de bergwand trekken. Harry vertelt het vervolg: de gebeurtenissen achter de bergwand en de ontdekking van de weg, want die is er.

Tot nogtoe gaat men voorlopig uit van vijf afleveringen. Maar dat kunnen er best meer worden. Het is weer een programma met veel liedjes. En hoewel de pure sprookjessfeer wordt vermeden (geen feeën met puntmutsjes) zal deze nieuwe serie toch gericht zijn op een wat jonger publiek dat we bij „Oebele" op het oog hadden. We mikken op de jeugd van zeven - acht jaar."

BRAM VAN ERKEL .... kinderen trouw ....

Geen afscheid

Bram van Erkel zegt 'We' en dat doet hij niet zomaar. Het vertrek van 'Oebele' ('We zijn nu aan de laatste aflevering bezig en dat is toch wel een weemoedige affaire hoor') en zijn bemoeienissen met een 'volwassen' serie betekenen niet zijn afscheid van de jeugd.

'Welnee. Ik blijf betrokken bij de produktie en de voorbereiding van jeugdprogramma's. Ik blijf 'klassewerk' doen en blijf meepraten over de nieuwe plannen.'

Overigens zal het hongerige kijkerspubliek nog even moeten wachten op de eerste aflevering van de met veel enthousiasme tegemoetgeziene nieuwe schepping van Eli Asser.

Aanvankelijk was 'Citroentje met suiker' al in februari van het volgende jaar gepland, maar de KRO heeft zich genoodzaakt gezien om de nieuwe tv-serie definitief op te schuiven naar 't winterseizoen '72-'73, dat volgend jaar oktober ingaat.

Redenen: de ziekte van Adèle Bloemendaal en een lichte achterstand bij Eli Asser.

De ouderen zullen dus geduld moeten betrachten. De jongeren (maar zij niet alleen) krijgen op eerste kerstdag de glegenheid om 'Oebele' een waardig afscheid te bezorgen.

Van Veen: on-persoon

Ik kan er niets aan doen, het heeft niet eens zoveel met televisie te maken, maar voor mij was minister van Onderwijs, mr. C. van Veen, gisteren de ster van de avond. Hij verscheen in AVRO's Televizier en het Journaal, maar hij zou evengoed de paukenist kunnen zijn geweest bij de uitvoering van Tsjaikowski's Remeo en Juilia door het Concertgebouworkest (maar dan wel het slaan op de verkeerde momenten), een keurder van ham in het programma over vlees of de ongevaarlijke dorpsgek in het dorp van Don Camillo en Peppone.

Maar goed, dat was hij allemaal niet, hij is nu eenmaal de minister die verantwoordelijk is

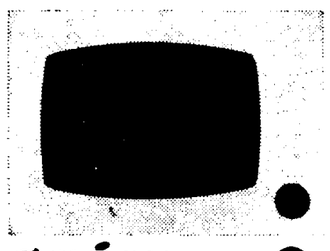

gezien

voor vele onderwijsmiljarden, nadat hij destijds door zijn vriend Beernink, wiens adjunct-gemeentesecretaris van Rijswijk hij eens is geweest, als volslagen onbekende in hogere Haagse sferen is gehaald als staatssecretaris. Hij heeft daar in de residentie veel geleerd, want op de suggestie van Jaap van Meekren, dat hij voor het tumult van de gigantische protestdemonstratie tegen het onderwijsbeleid in Utrecht zou zijn weggevlucht, antwoordde de man, als ware hij de vorstin zelf: „Wij hebben ons slechts teruggetrokken in de rooksalon."

Mr. Van Veen is het voorbeeld van een on-persoon, een figuur uit een Heer Bommelstrip of zo men wil, het medium van een buikspreker, die niets zelf zegt of bedenkt, maar via wie een ander zijn ideeën kan spuien. Alles wat hij zegt klinkt even brallerig, maar je krijgt de indruk dat hij het ook niet kan helpen; hij had eigenlijk gewoon gemeentesecretaris willen blijven van de vlek in Groningen waar hij dat ambacht uitoefende.

Door zijn onbeholpenheid lijkt hij onbescheiden; op Van Meekrens vraag of hij zijn begroting door de kamer denkt te krijgen, antwoordt de goede man (ik maak géén grapje!): „Ja, want het is een goede begroting, een goed beleid" en de bedoeling van de begroting omschrijf (hij aldus: „Het is een stuk sanering: de onderwijswagen die in de berm is vastgelopen, help ik weer op weg."

Het heeft natuurlijk wel met televisie te maken, anders dan ik u hierboven zei, want alleen daardoor leren wij onze regeerders zó kennen. Dát is het waarschijnlijk wat de liberale meneer Van Dijk met zijn „parlementaire omroep" wil voorkomen.

Televizier had van het onderwijsprotest veel werk gemaakt, maar positiekiezen was er uiteraard niet bij al was het al mooi dat Hoogendijks zegje achterwege bleef. Marcel de Groot was vreselijk drammerig en zeurderig de moeder aan het ondervragen van de 9-jarige jongen die vanwege zijn lange haar in een of ander achterlijk dorp van school wordt geweerd.

Fernandel was als Don Camillo uiteraard weer een klasse apart: dat gold nog niet voor Bernard Haitink, maar de charmante manier waarop deze dirigent zijn gehoor een stuk muziek uitlegde, doet wel veronderstellen dat hij zich, naast andere voortreffelijkheden, tot een Nederlandse Leonard Bernstein kan gaan ontwikkelen.

De documentaire over de vleesproduktie van Gamma was een nieuw bewijs voor de stelling dat dit wetenschappelijk magazine zich moet gaan herbezinnen over de formule. De meeste essentiële punten bleven in de lucht hangen, de samenstellers leken overgeleverd aan de deskundigheid der dskundigen en de boodschap die het programma te melden had werd mij niet duidelijk .Wel was het geheel voer voor vegetariërs, vooral door beelden van de varkensslachterij, maar die zijn al afdoende door Jan Cremer beschreven.

PHILIP VAN TIJN.

radiotelevisieradiotelevisieradiotelevisieradiotelevisie

WOENSDAG 1 DECEMBER

NEDERLAND 1

NOT: 10.45 Biologie in de brugklas; 11.10 The seventh key; 11.35—12.00 Van Petain tot de Gaulle. AVRO: 17.00 (kleur) De toverbal; 17.15—17.30 (kleur) Bielefelder Kinder Chor.

DINSDAG 30 NOVEMBER

DUITSLAND 1

17.10 (kleur) Van Icarus tot de jet; 17.55 Journaal; 20.00 Journaal; 20.15 (kleur) Het mes (1); 21.15 Concert van de meesters; 22.35 Journaal.

DUITSLAND 2

17.30 Journaal; 17.35 (kleur) Mozaiek; 18.05 (kleur) De draaischijf; 18.40 Duitsland, je Beieren; 19.10 (kleur) Maxwell Smart; 19.45 Journaal; 20.15 (kleur) Sportspiegel; 21.00 (kleur) High Chaparral; 21.50 (kleur) Olie voor de economie van morgen; 22.35 Journaal.

BELGIë NEDERLANDS

18.00 (kleur) De fabeltjeskrant; 18.05 (kleur) Catweazle; 18.30 Tienerklanken; 19.05 Alledag; 19.35 Hier spreekt men Nederlands. 19.43 Mededelingen. 19.45 Journaal; 20.10 (kleur) Wachtwoord; 20.40 (kleur) Ik heb Raspoetin gedood; 22.15 Gastprogramma; 22.45 Journaal.

DINSDAG 30 NOVEMBER

RADIO

HILVERSUM 1

17.30 Nieuwsberichten; 17.32 (s) Echo; 18.00 De Boertjes van Buuten o.l.v. Jo Budie; 18.19 Zendtijd politieke partijen; 18.30 Nieuwsberichten; 18.41 Echo; 18.50 Voorbeschouwing; 19.00 (s) Musicerende dilettanten; 19.30 Dood doet leven; 19.45 De zingende kerk; 20.00 Als daar muziek voor is; 21.00 uk Babel; 22.00 (s) Frans Schubert, bekend-onbekend; 22.25 Overweging; 22.30 Nieuwsberichten; 22.38 Den Haag vandaag; 22.50 Echo; 23.15 (s) Voer voor vogels, 23.55 Nieuwsberichten.

HILVERSUM 2

17.55 Mededelingen; 18.00 Nieuwsberichten; 18.11 Radiojournaal; 18.20 Mobiel (vervolg); 19.00 (Stereo) De Romancers o.l.v. Gerard van Krevelen, 19.25 Paris vous parle door Jan Brusse; 19.30 Ritmo del sol; 20.00 Nieuwsberichten; 20.05 (Stereo) Wintertoer. 20.30 Niet spotten met rood haar; 21.10 (Stereo) Herengracht drie-drie-acht; 21.30 Hersengymnastiek; 22.00 (Stereo) Jazz spectrum; 22.30 (Stereo) Vanavond laat; 22.55 Mededelingen; 23.00 Nieuwsberichten; 23.10 Radiojournaal 23.20 (Stereo) Vanavond laat (vervolg); 23.55 Nieuwsberichten.

WOENSDAG 1 DECEMBER

HILVERSUM 1

TROS. 5.45 en 6.40 Weerbericht; 7.00 Nieuwsberichten; 7.02 (Stereo) Ontbijt zo's; 7.30 Nieuwsberichten. 7.41 (Stereo) Ontbijt zo's; 8.30 Nieuwsberichten. 8.41 (Stereo) Ontbijt zo's (vervolg) 10.00 Shinx; 10.30 Nieuwsberichten. 10.33 Sphinx (vervolg). 11.55 Mededelingen. KRO 12.00 (Stereo) Vaatwaal tot twee; 12.30 Nieuwsberichten; 12.41 (St.) Van 12 tot 2 (verv.). 14.00 Huisbezoek; NOS: 14.10 Van ta-ta tot totale taal; 14.20 (Stereo) Aspecten van de kamermuziek; 14.5 Meer over minder; 15.20 Nieuwsberichten; 15.33 Meer over minder (vervolg); NCRV: 16.45 (stereo) Journaal anno nul; 17.00 (Stereo) NCRV-Vocaal Ensemble o.l.v. Marinus Voorberg; OV: 17.20 Vast en zeker.

HILVERSUM 2

VARA: 6.40 Weerbericht; 7.00 Nieuwsberichten; 7.20 (Stereo) Dag woensdag!; VPRO: 7.54 Deze dag; VARA: 8.00 Nieuwsberichten; 8.11 Dingen van de dag; 8.22 (Stereo) Dag woensdag (vervolg); 9.00 Radioweekblad; 11.00 Nieuwsberichten; 11.03 Radioweekblad (vervolg); 12.00 Emmen-Centraal; 13.00 Nieuwsberichten; 13.11 Dingen van de dag; 13.25 (Stereo) De Jonge Flierefluiters o.l.v. Johan Jong, 13.45 Gesproken portret; 14.00 Speelruimte; 16.00 Nieuwsberichten; 16.03 Speelruimte (vervolg); 17.00 (Stereo) Geef me de vijf;

HILVERSUM 3

AVRO: 7.00 Nieuwsberichten; 7.0 Radiojournaal; 7.05 Jan Steenman; 8.00 Nieuwsberichten; 8.02 Jan Steenman (vervolg) 9.00 Nieuwsberichten 9.03 De negen-uur-show; 10.00 Nieuwsberichten; 10.03 Arbeidsvitaminen 11.00 Nieuwsberichten; 11.03 Arbeidsvitaminen (vervolg); 12.00 Nieuwsberichten; 12.03 Radiojournaal; 12.06 Zet 'm op; 13.00 Nieuwsberichten; 13.03 Zet 'm op (vervolg); 14.00 Nieuwsberichten 14.03 Supercleandreammachine; 15.00 Nieuwsberichten; 15.03 Cees van Zijtveld; 16.00 Nieuwsberichten; 16.03 Cees van Zijtveld (vervolg); 17.00 Nieuwsberichten; 17.03 Radiojournaal; 17.06 Postbus 700.

(ADVERTENTIE)

Kado-plaat!
die heel speciale LP
FAVORIETEN FESTIVAL
kost maar **10,-**

(ADVERTENTIE)

Kado-plaat!
die heel speciale LP
FAVORIETEN FESTIVAL
kost maar **10,-**

VPRO, Paradiso en 9 Indonesische musici

(Van onze radio- en tv-redactie)

HILVERSUM-AMSTERDAM — De VPRO-radio organiseert woensdag in samenwerking met Paradiso in Amsterdam een concert door negen musici, voor een deel gevlucht uit Oost-Pakistan en voor een deel uit India. Het concert wordt in navolging van dergelijke manifestaties in Engeland gegeven onder de titel „Concert in Sympathy" en de baten komen ten goede aan het Vluchtelingencomité, dat evenals het Aktiecomité Hulp Vluchtelingen Oost-Pakistan mede-verantwoordelijk is voor het concert.

De VPRO betaalt de overtocht van de musici, Paradiso stelt de zaal beschikbaar en pater Erfmeier van het Aktiecomité Hulp Vluchtelingen Oost-Pakistan geeft de musici onderdak.

In Engeland werden de concerten georganiseerd onder auspiciën van een comité van aanbeveling, waarin behalve twintig parlementsleden en vele bekende musici ook de Nederlandse prof. Tinbergen zitting had.

De VPRO-radio maakt opnamen van het concert, die hoogstwaarschijnlijk volgende week maandag worden uitgezonden.

Het „Concert in Sympathy" in Paradiso aan de Weteringschans in Amsterdam begint om negen uur.

(ADVERTENTIE)

Dit is het recept: Kaasfondue van Nederlandse kaas.

Caquelon inwrijven met wat knoflook. Dan 4 dl halfdroge witte wijn in de pan verwarmen tot de wijn gaat bruisen. Nu 500 gr fijngesneden jong belegen Goudse toevoegen, goed roeren en weer aan de kook brengen. Binden met maïzena en op smaak afmaken met zout, peper, nootmuskaat en een scheutje kirsch.

Zaaiers

GERUBRICEERDE ADVERTENTIES

Tarief: voor de landelijke combinatie ƒ 0,79 per mm per kolom voor ed. Groot Rotterdam .... ƒ 0,60 per mm per kolom

Formaat 1 of 2 kolom. Minimumformaat 10 mm. Mogelijkheid tot gebruik van groter lettertype.

Bewijsnummers alleen op verzoek tegen betaling van ƒ 0,30. De bovengenoemde prijzen zijn exclusief B.T.W.

Telefoon Rotterdam 14.74.11 (3 lijnen) en 14.42.11 (3 lijnen) Schiedam 26.87.98 - Vlaardingen 34.20.70
Van 17.00 uur tot 20.30 uur uitsluitend onder nr. 010-14.42.11.

Wij aanvaarden geen enkele aansprakelijkheid voor schade van welke aard ook, ontstaan door het niet, niet tijdig of onjuist plaatsen van advertenties.

Voor fouten in telefonisch opgegeven advertenties, alsmede voor fouten ontstaan door onduidelijk handschrift van de opdrachtgever, behoeft de uitgeefster geen tegemoetkoming te verlenen in de vorm van reductie dan wel gehele of gedeeltelijke herplaatsing.

Voor klachten omtrent bezorging te Rotterdam gelieve U uitsluitend te bellen 14.74.00.

Vermist, enz.

VERLOREN zwarte DAMESTAS, Statensingel-Blijdorp. Eigenaresse zag graag foto's, papieren en sleutels retour. Artis, St. Andriesstraat 12c. Tel. 010—276823.

Personeel biedt zich aan

Biedt zich aan SINT NICOLAAS en knecht voor huisbezoek en feestavonden, 1e klas costuum. Tel. 010—123144.

Boekhouder door polio ernstig invalide, vraagt boekhouding en-of loonadministratie. Ook belastingzaken. Accuraat en billijk. Hammerskjöldplaats 182, 8e etage, Rotterdam 14. Tel. 010—206834.

Jongevrouw BIEDT ZICH AAN, onverschillig wat. Tel. 010—299270.

CHAUFFEUR met eigen wagen voor licht bestelwerk. Tel. 010—178782.

Voor SINT en PIET op 4 en 5 dec. in Schiedam of Vlaardingen na 18.00 uur tel. 010—340433.

Personeel gevraagd

Dameskapsalon Recourt vraagt 1e KAPSTER, PERMANENTRICE en LEERLING-KAPSTER. Mevr. Groenendijk, Brink 1, Rotterdam, tel. 190126.

Gevr.
2 aank. elektriciëns
Voor burgerwerk :Fa. G. Helbers, Herkingenstr. 25, R'dam-Pendrecht. Tel. 010-804742.

MEISJES! Schoon, prettig en goed betalend werk. Wasserij Nico Nijman, Stadhouderslaan 1—9, Schiedam. Tel. 269134.

Gevraagd
kantinemeisjes
Boven 18 jaar v. diverse kantoren
LOON ƒ 140 p.w.
Aanmelden Jacob Catsstraat 46, R'dam. Tel. 010-289701.

Gevraagd:
all-round metselaar
Hoog loon, pl.m. 1½ j. werk. Aanm.: Heemraadssingel 233, Rotterdam. Tel. 010—235595.

Gevraagd:
metselaar
Hoog loon plus 1en jaar werk. Aanmelden. Heemraadsingel 223, Rotterdam. Tel. 010—235595.

Stoomwasserij v. Houdt, Waterloosstraat 66, tel. 138919, vraagt nette JONGEN voor hulp in de wasserij. Hoog loon.

Eerste KAPSTER en KAPSTER gevraagd. Kapsalon Breur, Van Speykstraat 156, tel. 010—361709, na 18 uur 01857—763.

Gevraagd KAPSTER voor vrijdag, zaterdag. J. v. Doorn, 2e Roesestraat 32, Rotterdam. Tel. 010—278182.

Gevraagd:
metselaar
Hoog loon, plm. 1½ j. werk. Aanm. Heemraadssingel 233, Rotterdam. Tel. 010—235595.

Gevr. LEERLING-VERKOOPSTER LEVENSMIDDELENBEDR. Deelen, Bergweg 280, Rotterdam, tel. 010—281695.

Hotel 't Wapen van Marion Oostvoorne 01885—2480, vraagt gevorderd LEERL.-KELNER. Enige talenkennis gewenst, in- of extern.

Gevraagd BUFFETJUFFROUW voor om de dag. Melodij Bar, Veerlaan 82, R'dam. Tel. 010—273098.

Geroutineerde PONSTYPISTE gevraagd. In Ommoord voor hele dagen. Alfa Numeriek. Tel. 010—214875.

Welke gepensioneerde VAKMAN wil timmerman op de dag assisteren. T.n.o.t.k. loon. Moet beslist vakman zijn, hoofdzakelijk binnenwerk. Na 7 uur, Telefoon 010—148184.

Restaurant „LA BONNE AUBERGE" vraagt een MEDEWERKSTER voor de administratie (eventueel voor halve dagen), die over de nodige typevaardigheid beschikt. Mulo-Mavo-diploma is niet vereist, doch strekt tot aanbeveling. Sollicitaties na telefonische afspraak 010-129567-129381, Hoogstraat 147, Rotterdam.

Restaurant „LA BONNE AUBERGE" vraagt mnl. of vrl. AFWASSER-SCHOONMAKER voor de avonduren van 6 uur n.m. tot ca. 11 uur n.m. Zondags gesloten Tel. 010-129567-129381, Hoogstr. 147, Rotterdam.

Gevr. jonge CAFE-KELNER in buurtcafé. Tel. 010-134256.

Gevraagd
jonge kok serveerster
Restaurant Hill Inn. Weissenbruchlaan 2, H'berg, tel. 010—223489.

„Prins Hendriks Oord" te Lage Vuursche (herstellingsoord voor 30 personen) vraagt
Eerste kookster
(in- of extern). Bekendheid m. diëten is noodzakelijk. Het huis ligt gunstig t.o.v. Hilversum, Soest, Amsterdam. Salaris afhankelijk van leeftijd, opleiding en ervaring. Sollicitaties aan de directie: dhr. en mevr. Eenhoorn, Soestdijkerweg 17, Lage Vuursche. Tel. 02156—252.

TIMMERMAN/MEUBELMAKER.
Hoog loon Reeweg 20, Rotterdam-Zuid. Tel. 010—296888. Toestel 13.

Gevraagd HULP in de HUISHOUDING in klein gezin met nieuw huis voorzien van alle gemakken te R'dam-Alexanderstad. Lieven de Keijstr. 42. Tel. 010—201474.

Gevraagd nette
keukenjuffrouw
van 9 tot 6 uur. Zon- en feestdagen vrij. Café de Goede Ree, Westewagenstraat 62, telefoon 010—119410.

Met spoed gevraagd twee
buffetjuffrouwen
voor 4 dagen per week. Persoonlijk aanmelden PICO-BAR, Raadhuisplein 1, Roozenburg.

Gevr. in R'dam tegen 1 jan. a.s. hulp in de huishouding voor dag en nacht bij echtpaar in verzorgingsflat. Beiden gezond. Eigen kamer met c.v. Meerdere hulp aanwezig. Brieven onder nr. B991 v.d. blad of telefonisch 010-224909 bij voorkeur tussen 19.00-20.00 uur.

ISO-BOUW
vraagt met spoed
isolatie-plaatwerkers
Tel. 010-258391 of 146711, na 18.00 uur 321443 of 280893.

Baan met toekomst
voor jongeman (met minimaal mavo-diploma), die wil worden opgeleid tot
inkoper
Voor een knaap met gevoel voor commercie is dit een unieke kans om naar deze attractieve baan, die uitzicht geeft op een uitstekende honorering te solliciteren. Uitstekende personeelsvoorzieningen.
Keurkoop Postorders
Hoek Hilledijk Paul Krugerstraat, 5 min. lopen van metrostation Rijnhaven. Soll. t.a.v. de heer Loch.

A. Ladage Jr. vraagt voor zo spoedig mogelijk
een vlot meisje
voor zijn friteswagen. 4-daagse werkweek. Zeer hoog loon. Tel. soll. alleen woensdag tot 19.00 uur tel. 01899-4620.

Weyers Autobedrijven N.V., off. Renault agent v.a. Ridderkerk tot a.d. Noordzee bezuiden Nw. Maas en Waterweg vraagt voor haar hoofdbedrijf te R'dam-Zuid
receptioniste
liefst ervaring in autobranche
all-round monteur
die wij na een korte inwerkperiode willen belasten met de werkzaamheden van ons diagnosestation
2e monteur
Wij bieden een prettige werkkring in een niet al te grote werkplaats. Bij gebleken geschiktheid hoog loon.
Soll. aan ons hoofdbedrijf Motorstraat 24-30, R'dam. Tel. 010-172525, dhr. Weyers, of 's avonds na 18.00 uur 01804-2021.

Gevraagd uitsluitend leerling-autoplaatwerkers
Overdag tel. 010-236636, na 19 uur 354095.

Jan Gast N.V.
vraagt
inpakker
Sollicitaties: Diergaardesingel 58, Rotterdam, tel. 010-118844.

Uniformbedrijven Kattenburg n.v.
Goudsesingel 162, Rotterdam
Wij zoeken voor ons atelier MODINETTES en voor onze snijzaal COUPEUSES EN UITSNIJDSTERS. Hoog loon, kerstgratificatie en reiskostenvergoeding. Ook ongeschoolden kunnen solliciteren.
Kom even langs of bel 010-120015 en vraag naar de heer Alkemade.

Verzekeringskantoor zoekt ter uitbreiding van haar kantoorpersoneel:
SERVEERSTER
voor directie
(leeftijd 23-25 jaar)
en
SERVEERSTER
(leeftijd 17-22 jaar)
Prettige werkkring
Goede honorering en tweemaal per jaar een extra uitkering
3½ week vakantie
Werktijd 8.30-17.00 uur
Voor sollicitatie:
RVS
AFD. PERSONEELSZAKEN
WESTERSTRAAT 3,
Rotterdam
TEL. 010-114760, toestel 138
Het kantoor is gelegen nabij eindpunt Willemsplein (tramlijn 5) en Metrostation Leuvehaven.

Handelszaken

Discreet geld opnemen?
Bedragen tot 10.000 gulden. Te vereffenen in 12, 18, 24, 30, 36, 48 en 60 maanden.
Strikt vertrouwelijke inlichtingen worden u gaarne telefonisch (040-66633—25472, na kantoortijd 04105-3039) of schriftelijk (in neutrale blanco envelop) verstrekt door:
E. J. Möller
St. Catharinastraat 1, Eindhoven. Door de gemeente Eindhoven geautoriseerd financieringskantoor.

GELD
voor iedereen. Tel. 020—120808

Persoonlijke LENING en financiering in 6 uur klaar. Geopend van 9.00 tot 21.00 uur. Tel. 010—293487 b.g.g. 01850—23628.

„MADJOE" FINANCIERINGEN
Pers. lening ƒ 2000 tot ƒ 25000. Fin. ƒ 5.000 tot ƒ 1000000: financiering ƒ 500 tot ƒ 100000. Alle hypotheken, discrete behandeling.
Inlichtingen, Hooidrift 36b, Rotterdam, tel. 239633 na 6 uur 294074 of 259252.

Fa. P. v. d. JAGT, FINANCIERINGEN, Dorpsweg 70, Rotterdam. Tel. 010-277760 (na 6.00 uur 010—801874, 01804—6290, 010—274338). Financiering voor auto's, caravans, vaartuigen, tractoren, e.d. Pers. leningen. Termijn 12 t.e.m. 60 maanden.

Meubelen en huisraad

KOOPJE! Weg. omst. modern BANKSTEL, 2 mnd oud, geheel origineel Skai met losse kussens. Nog niet gebruikt. Nieuwprijs ƒ 845,- voor ƒ 395,-. Tel. 010—278252, na 18.00 uur

Grote partij karpetten
350 stuks alle denkbare maten kleuren en dessins ruim 20 pct. beneden de normale prijs Pracht tapijttegels 50 x 50 van ƒ 7,98 voor ƒ 5,98. Trap- of ganglopers 70 cm. br. van ƒ 24,50 voor ƒ 15,98 p.m. Sisal lopers 50 cm br. ƒ 5,35 70 cm. ƒ 7,25 p.m. Grote collectie tafelkleden en lopers. Smyrna tafelkleed ƒ 94,98 Balaflex tegels voor keukens enz. 24,5 x 24,5 cm. ƒ 0,29 per stuk per doos 100 st. ƒ 25.— Grote partij traproeden ruim 50 pct. goedkoper. Nog vele andere koopjes te veel om op te noemen. G. Lubbers, Noordmolenstraat 30, Rotterdam. Tel. 010—285840, 1e Pijnackerstraat 128—132. Tel. 010—246182.

Meubelinruil
Bij ons de hoogste prijs voor Uw oude meubelen bij aankoop van nieuwe. Vraag vrijblijvend huisbezoek of prospectus Tel 010—25.75.09 Groenewegen Adr Milderstr 14. Rotterdam-West

FABRIKANT overtrekt nu Uw bankstel voor bijzonder lage prijs. Ook inruil mogelijk Vraag vrijblijvend huisbezoek Tel. 010—28.34.63: na 18 00 uur 010--20 46.27

UNIEKE KANS! De grootste en goedkoopste meubelfabriek van Nederland. 10.000 m2 bankstellen, kasten, slaapbanken, woningtextiel. Levert op zeer soepele krediet-service. Ook aan ongehuwden. Postbus 1547. Rotterdam.

Te koop BANKSTEL, orig. skai, groen met beige kussens. ƒ 295. Tel. 010—165331.

IEDEREEN een krediet tot ƒ 3000 zonder borg direct te verkrijgen voor aanschaf van meubelen en woningtextiel. Ook zij die gaan trouwen en allen die dringend meubelen willen kopen. Vraagt gratis folder met uitvoerige inlichtingen bij Postbus 1083. Rotterdam.

MEUBELEN, KARPETTEN, gordijnen, bedden tegen contantprijzen. Desgewenst gem. betaling. D. J. Metz v.h. Metz en Metz, Pretorialaan 47, Rotterdam. Tel. 010—270310.

GRATIS vrijbl. TAXATIE bij u thuis. Enorm veel geld voor uw oude meubelen bij aankoop van nieuwe. Zeer soepele aanbetaling mogelijk. Vraag gerust zonder enige verplichtingen inlichtingen aan Postbus 1547, Rotterdam, of tel. 117115.

BANKSTELLEN
modern en klassiek
Fabriekstoonzalen, Industriegebouw, Goudsesingel 66, Rotterdam.

Te koop wortelnoten DRESSOIR en dito theemeubel, t.e.a.b. W. Teeuw, Minstreelstr. 67, R'dam (Noord).

Te koop skai, BANKSTEL + keukentafel, t.e.a.b. Tel. 010—121130.

Skai, BANKSTEL, tafel, vloerkleed, salonkast, racefiets m. 4 versn. Bontmantel bisam. Tel. 010—133670.

Vloerbedekking
kamerbreed en tegels. De Slaapbankcentrale, Industriegeb. Goudsesingel 66, Rotterdam.

SLAAPBANKEN
enorme sortering. Vraag folders. De Slaapbankencentrale, Industriegeb. Goudsesingel 66, Rotterdam, Tel. 010—138018.

SLAAPKAMERS
in elke prijsklasse. Fabriekstoonzalen Industriegeb. Goudsesingel 66, Rotterdam.

WANDMEUBELS
Alle maten. Fabriekstoonzalen. Industriegebouw, Goudsesingel 66, R'dam.

Huizen, kamers, vakantieverblijven

Werkend echtpaar zonder kinderen zoekt WONING onder de huurwaarde of inwoning te R'dam-Z. Enige overname geen bezwaar. Tel. 010-193526 tussen 9 en 10 uur v.m.

Ambtenaar zoekt KOSTHUIS of event. gemeub. KAMER met gebruik van keuken. Alexanderpolder, Ommoord, Kralingen. Br. onder nr. B 988 Bur. v.d.bl.

Te huur kleine ZOLDERKAMER gemeubileerd met douche en tel., event. kostganger. Carnisselaan 58, V. Meenen.

Werkman, 50 j. zoekt net KOSTHUIS, liefst bij vrouw alleen. Br. onder nr. B 990 Bur. v.d.bl.

A.s. echtpaar zoekt HUISJE onder de huurwaarde event. tot ca. ƒ 700 overname. Tel. 010-365054.

Prachtig gestoff. ETAGE, vlakbij een metro-station in Zuid. Gasverwarm. keuken, douche, telefoon voor 2 dames. Telefoon na 18.00: 121975. Borg ƒ 1500,—.

Nette KOSTGANGER gevraagd. Met vol pension. Douche, tel. en c.v. Tel. na 6 uur, 010—179227.

Te huur aangeb. 3-KAMERWONING met huurmachtiging. Enige overname. Tel. 010—170760. Na 19 uur.

Te huur ZOLDERKAMER, met gebruik van keuken alleen voor heer (1 persoon) ƒ 30,- per week.
week. Genissen, Bloemstr. 129 B, Rotterdam.

ZITSLAAPKAMER aangeboden voor direct voor heer. B.b.h.h. Tel. 010—236039.

3-DAAGSE
FABRIEKSVERKOOP
Grote opschudding in Rotterdam

PANTY-NYLONS	0.49
KOSTUUMS	79.--
CORDUROY PANTALONS Wereldberoemd merk	15.95
DAMESMANTELS Enorme keus in tweed en effen kleuren .. v.a.	39.--
AUTOCOATS Waterafstotend ..... v.a.	25.--
JAPONNEN Diolen-Loft	25.--

DINSDAG-, WOENSDAG-, DONDERDAG- EN VRIJDAGAVOND KOOPAVOND
NOODZAAK
NIEUWE BINNENWEG 34 — ROTTERDAM

KOOPJES!
Alleen deze week uit FAILLISSEMENTS-VERKOPING grote partij bankstellen voor de helft van de nieuwprijs. Bekleed met org. skai en 1e kwaliteit meubelstof.
Van ƒ 465,- voor ƒ 249,-
Van ƒ 545,- voor ƒ 299,-
Van ƒ 625,- voor ƒ 359,-
Van 745,— voor ƒ 395,-
Van ƒ 865,- voor ƒ 445,-
Van ƒ 995,- voor ƒ 495,-
Alleen bij Noorlander, Hillestraat 12, bij Metro-station Rijnhaven, dag. geopend van 10.00 tot 17.00 uur. Vrijdags tot 21.00 uur.

Een pracht-SALONKAST, gekost ƒ 825,- met formicadeuren, t.e.a.b. Wegens plaatsgebrek. Tel. 010—286793.

Te koop een OLIEKACHEL, prijs ƒ 100,- i.pr.st. B. Koring, Korianderstr 57, R'dam. Tel. 010—169496.

Zwart skai BANKSTEL i.z.g.st., ƒ 150. Tel. 010-142879.

DESSO TAPIJTTEGELS korte tijd gebruikt op showroom. 50 x 50 ƒ 2,75 per stuk. Verder nieuwe tegels om los te leggen nylon. Magneet 40 x 40 vanaf ƒ 1,95 idem, 10 kleuren 50 x 50 per stuk ƒ 3,50. Haartapijttegels zware kwaliteit 6 kleuren 50 x 50 p.s. ƒ 4,50, dikke hoogpolige tapijttegels vele kleuren vanaf ƒ 4,95 per st. Originele Berber tapijttegels alleen bij ons ƒ 5.85 p.st.
Dagelijks van 10—18 uur. Vrijdag koopavond. Spanjaardstr. 41, Rotterdam.

Gevr. 4- à 5-KAMERWONING, max. huur ƒ 375,-. Geen overname. Br. ond. no. 994 bur. v.d blad.

Huisje onder de huurwaarde aangeboden in het oude Noorden, overname verplicht. Tel. 010—240523.

Aangeboden HUISJE ONDER DE HUURWAARDE, overname ƒ 900. Zonder kontanten onnodig te reflecteren. Tel. 245626 na 18 uur.

Wie helpt ons aan een 4-kamerwoning in Rotterdam-Zuid. ƒ 300 beloning. Huisman, Hendrik de Keijzerstr. 69, Rotterdam, tel. 010—175783.

EEN GOEDE TIP: LEEST DE ZAAIERS!

Woningruil

Heeft u iets te vervoeren? Meubilair etc. Ook kleine verhuizingen, bel dan 010—244344, bestel- en transportbedrijf P. NELISSE en ZN. C.V. Van der Schellingstraat 8, Rotterdam.

WONINGRUIL. Aangeboden: 3-KAMERWONING, beneden. Gevr. 3- of 4-kamerwoning. J. W. Vermeulen, HEEMSTEESTR. 21B, R'dam.

Iets te VERVOEREN? Of te VERHUIZEN? Neem een FLUKS. Ook België en Luxemburg. Tel. 010—172875, Rotterdam.

Ruilen 4-KAMERFLAT te Hoogvliet, wijk Nieuw-Engeland, 1e woonlaag. Voor 5-kamerwoning, omg. Dorpsweg. Tel. 010—166644.

Aangeboden ruime 3-KAMERFLAT in Amsterdam met C.V., huur ƒ 176,65 p.m. Gevr. 3 of 4-kamerwoning te Rotterdam, geen hogere huur. Tel. 020—173315, na 1 uur 010—201520.

VERHUIZINGEN door geheel Europa. Ruime opslag voor inboedels. Casteleijns. Telefoon 010—808707. Vraag vrijbl. prijsopgave.

HEEFT UW TV HET BEGEVEN? Bel twee-drie-vier-vijf-zes-zeven. Na 5 ir. bij Philips komen wij nu vanavond nog bij u thuis rep. Klank plus beeld Beuningsdijk 139, Rotterdam.

TV-REPARATIES dag- avond- en weekendservice Reparatie en plaatsing van alle antennesystemen, ook voor kleuren-televisie Technisch Bureau DE JONG. 010—810816. 277446 en 01897—3397

TELEVISIE of antenne defect? Radio Wolf repareert direct. Tel. 145451, na 18.00 u. tel. 010—115385.

TUNER-VERSTERKER ƒ 378. Telefunken-Imperial St. 1500, 2 X 10 watt in noten of witte kast. Bijpassende luidsprekers ƒ 70 (normale prijs ƒ 560). Weer een stereo-truc je van Radio TV Hi-Fi CORRECT, Zaagmolenstr. 102—114, R'dam, tel. 010-288813.

Even halen! De bekende TOMPSON AUTORADIO geheel compleet ƒ 59,50, lange antenne erbij voor ƒ 11,90 .Gratis hulp bij inbouw. Saris Radio, Bergselaan 380, Rotterdam.

61 cm GROOTBEELD-TV, bekende merken, ƒ 499, ƒ 496 ƒ 538. Nu als novemberaanbieding v.a. ƒ 9 p.week. Saris-Radio, Bergselaan 380, Rotterdam. Inruilmogelijk.

TV DEFECT? Bel een vertrouwd bedrijf. Bel Electronic Service Tidemanstr. 28, tel. 258904 na 6 uur 375238. Ook voor kleurentv.

Eddy gebeld?
Uw tv in een wip goedkoop hersteld. Tel. 010—289653 Avondservice 010—252393.

TELEFUNKEN televisie, 61 cm beeld, ƒ 498; Aristona, 61 cm ƒ 549; Blaupunkt 61 cm ƒ 598. Weer een paar voorbeelden van Correct's lage-prijs-politiek. Het adres is nog steeds Zaagmolenstr. 102—114, R'dam-Noord, tel. 010—288813, waar lage prijs en service reeds meer dan 30 jaar wet zijn.

KAMERBREED TAPIJT
ALLE BEKENDE MERKEN: 200 cm - 300 cm - 366 cm - 380 cm - 390 cm - 400 cm en 450 cm breed, vanaf ƒ 49,50 per meter. Eventueel soepele betalingsmogelijkheid.
COMPLETE WONINGINRICHTING
L. WITTER N.V.
Jonker Fransstr. 41-43, Rotterdam, tel. 010-123462—143786.

Kapsalon, haarwerken, schoonheidsverzorging

KAPSALON HéLèNE PERMANENT
Wij brengen v.a. heden alle permanenten op ƒ 12,50 compleet incl. BTW met inbegrip van wassen, knippen, watergolven. Gratis halen en brengen met luxe-auto voor permanent. Kapsalon HéLène, Rembrandtlaan 22, Schiedam, tel. 010—267170.

Kleding en schoeisel

Blijvende luxe nu betaalbaar!!! Korte en lange BONTMANTELS, cravattes, bonthoeden tegen zeer lage, betaalbare prijzen. Vergelijkbaar 10 pct, 20 pct, 30 pct goedkoper! Met 3 jaar garantie. Crediet service mogelijk. Eigen ateliers. LA REINE, Nederlands voordeligste bontzaak. Jonker Fransstr. 75 R'dam, tel. 010—110756. Komt u van buiten de stad per bu, trein of eigen auto ,dan krijgt u bij koop voor 2 personen reisgeld terug.

Goed idee ... voor Uw bont in ieder geval kijken bij de grootste en goedkoopste bontzaak v Nederland. Duizenden korte en lange BONTMANTELS. BONTHOEDEN en COLLIERS tegen aantrekkelijke lage betaalb. pr.!!! Bont kopen is een zaak van vertrouwen. Een 3-jarig garantiecertificaat is dat vertrouwen waard. Meer waarborg voor bont. Desgewenst zeer soepele kredietservice. DE BONTKONING, Hoogstraat 97, Rotterdam-Centrum. Tel. 010—117117. Bij aankoop krijgt U algehele reiskosten voor 2 PERSONEN TERUGBETAALD. Vrijdagavond tot 9 uur geopend

Te koop pracht BRUIDSJAPON, lang model en kroontje met 3½ mtr. sleep, maat 40 en bijbehorende schoenen maat 38. Niet in R'dam gedragen. Prijs ƒ 150. Westphal, Schuilenburg 3d, R'dam. Tel. 010—806916.

Te koop pracht BISAM BONTJAS flinke maat 46, tel. 010—323082.

Radio, T.V., en pick-up

Te koop een RADIO-PICK-UP COMBINATIE. Tel. 010-333923.

Te koop aangeboden Hi-Fi Stereo COMBINATIE. Na 18.00 uur, De Jong, Johan Idastraat 39, R'dam.

De TELEVISIEDOKTER repareert vanavond uw TV nog, 3 mnd. garantie. Tel. 010—240747.

TV-ANTENNES door specialisten geplaats 1e en 2e net v.a. ƒ 100,-. Tel. 010—256201.

Te koop stereo-PICKUP met 2 geluidsboxjes, 2 mnd. oud, merk Lenco met 12 LP's en 6 singles. Nieuwprijs ƒ 450,- voor ƒ 195,-. Tel. 010—278252 na 18.00 uur.

TELEVISIE-RADIO
TV, Philips, Erres, Philips, Erres radio v.a. ƒ 89. Bandrecorders, stofzuigers ƒ 98. Rijwielen, haarden, verlichting, enz. Bankstellen vanaf ƒ 311, slaapbanken ƒ 325, mod. eethoek ƒ 199. Amerikaans bet. systeem. L. Voogt, Schiekade 122, tel. 242414.

Zacht geprijsde TEEVEETJES vindt u in het occasion-filiaal van Radio CORRECT, Benthuizerstr. 105, R'dam-Noord, tel. 010—245316. De zaak vol radio-, hi-fi-, tv-occasions, maar dan met Correct-garantie!

Radio Vlaardingen
Van Hogendorplaan 47, ook voor wasmachines en koelkasten.

Muziekinstrumenten

Wij vragen te koop alle soorten MUZIEKINSTRUMENTEN, versterkers, orgels. Contante afwikkeling. Tel. 010—193906.

Rijwielen en bromfietsen

WILLY VAN GENT heeft ze nog, die geweldige VOUWFIETSEN geheel compleet voor slechts ƒ 125,—.

WILLY VAN GENT bezorgt u een ongekende St.-Nicolaassurprise tot 5 dec. 1971 de nieuwste SOLEX met voorvering, cardan (dus geen ketting of rol), schijfremmen, volautomatisch, enz. van ƒ 520, — voor ƒ 320,—, incl. BTW, met behoud van volle service en garantie. Dit kan en doet alléén Willy van Gent, Bergweg 220, Rotterdam. Tel. 010—248283—283806.

Te koop PUCH, i.g.st. ƒ 175,— Tel. 010—162322.

ZüNDAPP bj. '71, alles verchroomd. Spotkoopje. Tel. 010-119644.

Te koop mooie ZüNDAPP, J. Ponsen, Prins Hendrikkade 134B, Rotterdam (1).

Te koop KINDERFIETSJE van 8—12 jr. i.pr.st. Welpen en verk. 2 PADVINDERKOSTUUMS. Enkele cocktailjurken, tel. 010—158669.

Kennismaking en huwelijk

Welke vrouw tussen 35-45, m. woning, zou weer gelukkig willen zijn met heer, 41 j. met auto, kinderen geen bezwaar. Brieven onder nr BA 4429 b.v.d.bl.

Nette JONGEMAN 21 jaar, z.s.k.m. net MEISJE 18 tot 22 jaar. Br. met foto onder erew. retour. B 996 bur.v.d.bl.

Heer 33 j., gesch., zoekt langs deze onsympath. weg een LIEVE EENVOUDIGE VROUW. Leeft. plm. 30 jr. Kind geen bezwaar. Foto o.e.r. B 997.

NETTE HEER, 32 jaar, goede positie, i.b.v. auto z.s.k.m. MEISJE OF JONGE VROUW. Br. onder nr. B 1003 Bur.v.d.bl.

Weduwe, 58 jaar, z.k.m. nette HEER, 55—65 j. Br. onder nr. B 998 Bur.v.d.bl.

Weduwe, 57 jr, blond, z.k.m. nette HEER. Leeftijd 50—58 j. Br. onder nr. 999 Bur.v.d.bl.

EEN NETTE GESCHEIDEN VROUW 32 jaar, met 2 kinderen, zoekt langs deze onsympathieke weg, 'n nette man, lft. tot 40 jaar. Liefst weduwnaar of vrijgezel. Alleen brieven met foto worden op erewoord beantwoord. Br. onder no. B 1005.

Charm. VROUW, 28 JAAR, z.k.m. heer voor gezellige omgang. Leeftijd tot 45 jaar. Br. on. no. B 1004, b.v.d.bl.

Graag wil ik kennismaken met een VLOTTE JONGE VROUW, zelf ben ik blond, en ik heb blauwe ogen, mijn lft. is 30 jr. Wie schrijft mij eens en sluit a.u.b. een foto in!! (Ook heb een fijne, ruime flat en een mooie auto). Br. ond. no. no. B 1002, v.d. bl.

Heer, 52 jr., met eigen huis, zoekt kennismaking met nette DAME. Brieven onder no. B 1001.

Jongeman, 35 jaar, gescheiden, met woning, vast werk en auto, zoekt lieve VROUW om de feestdagen gezellig door te brengen en nieuw leven te beginnen. Een kind geen bezwaar. Zelfs van harte welkom. Wie durft te schrijven? Br. ond. nr. B 995 bur. v.d. bl.

Bejaarde vrouw zoekt bejaarde VROUW om gezamenlijk eenzaamheid op te lossen. Geen huur, geen meub. meebrengen Eigen kamer benedenhuis. Br. ond. nr. B 993 bur v.d. bl.

Ik ben eenzaam en zoek een goede PARTNER. Elly, 28, slank, geduldig. Huw. Bem. Helga von Hall, Rotterdam (W), Hooidrift 116a. Tel. 010—259118, Geldrop (b. Eindhoven), Witte de Withstr. 7. Tel. 04903—2232.

NETTE VROUW 57 j., volslank, niet onknap, z.k.m. NETTE MAN voor gezellige omgang. Brieven onder nr. 992 bur. v.d. blad.

NETTE WEDUWE 55 jr, zoekt vriendschap met NETTE HEER of dame. Br. onder no BA 4430 bur. v.d. blad.

Lessen en clubs

SPECIALE AANBIEDING VAN AUTORIJSCHOOL Drive-inn. 1e les halve prijs, per volledige cursus 10 pct. korting. Tel aanmelden H. Verburg, tel. 010—232447.

5 AUTORIJLESSEN VOOR ƒ 27,50. Vervolg en losse lessen ƒ 9,- BTW inbegrepen VW Autorijschoolcombinatie DE CENTRALE Rotterdam, Schermlaan 23a, Tel 258739.

Autorijschool "BISH" gratis theorie. Losse lessen. Cursus ƒ 125. (10 rijuren). Inschrijving leerl. Hoogvliet. 010—160133 en Spijkenisse e.o. 01880-7574.

Points-club
presenteert dagelijks doorlopende Duitse pornofilmvoorstellingen. Elke woensdagavond film en live-show. Aanvang 9 u. Gelegenheid tot relaxen aanwezig. Hudsonplein 4 Rotterdam. Tel. 010—238438.

Autorijschool Dettingmeyer
ƒ 110,- per cursus. Losse lessen ƒ 13,-. Lest in Opel Rekord 1700 Wordt thuis gehaald en gebracht. Tel. 01804—8342. Ook in Rotterdam.

AUTORIJSCHOOL ROOSEN. Lest in VW, begincursus ƒ 55. Losse lessen ƒ 9,50. Koolvisweg 699, Hoogvliet, tel. 010—167677.

Amusement en bijeenkomsten

PRACHT FEESTZAAL te huur voor bruiloften en recepties. Telef. 010—286657.

SINT en PIET met jarenlange ervaring, hebben nog tijd beschikbaar om bij u langs te komen op 4 en 5 dec. Inl. tel. 010—268370.

Voor al uw feestavonden
'de Stadella's
Tel. 010—323579.

Dieren en planten

KENNEL ELZA biedt aan vele soorten rashonden, ook volwassen, huishondjes vanaf ƒ 25,-. Onder garantie en allen ingeënt. Gouderaksedijk 1, Gouda. Tel. 01820—19923. Ook 's avonds en zondags.

DWERGPOEDELTJE 1½ jaar teef ƒ 200. Duitse herders fors gebouwd v.a. ƒ 100. Holl. herders ƒ 80. gekr. collies ƒ 60. Poedeltjes ƒ 60. Spanieltjes, fokkies, teefjes, pekineesjes, pinchertjes ƒ 45. Huish. v.a. ƒ 25. Met inentingsbewijs v.d. Berg, Sportlaan 24, Rotterdam, 010—193959.

Prachtige oranje COCKERSPANIELTJES, kerngezond met inentingspapieren. Spotprijs, geen handelaren. Tel. 010—250941

Nest mooie St. BERNARDS, 8 weken, ƒ 265,—. Develsluis 32, Heerjansdam, 41 km van R'dam-Z. Tel. 01857-370.

Te koop AMAZONE PAPEGAAI met kooi, handtam. Roomeyer, Brederodestraat 78B, R'dam-Spangen.

Te koop middenslag POEDEL 10 maanden oud, ƒ 125,—. Telefoon 010—123762.

Te koop wegens omstandigh. JONG HONDJE, 15 weken oud. Te bevr. W. Oud, Riland. Bathstraat 96, R'dam-Pendrecht.

DUITSE HERDER teef, 10 mnd. met stamboom en inentingspap. Tel. 010—199668. Bellen na 18.00 u.

Van fokker enkele schattige BEDLINGTON TERRIER PUPS te koop, (schaaphondjes). Verharen niet, lief van karakter. Tevens bijzonder moole REU van 11 mnd. Alle raszuiver en met prima stamboom enz. Alleen goede liefhebbers. Tel. 010—133431.

LET OP
Voor de feestdagen grote uitverkoop. Vele soorten jonge RASHONDEN tegen spotprijzen. Alle met garantie en rijksinentingsbewijs. Komt en overtuigt u. Kennel Elza, Gouderaksedijk 1, Gouda. Tel. 01820—19923. Rotonde Stolwijkersluis. Ook 's avonds.

Te koop JONGE DALMATINER. Inl. tel. 01890—2532.

Vaartuigen

EEN ST. NICOLAASSURPRISE
EEN DROOMKANS
Fraaie snelle speedboten lengte 3.70 m. mooi afgewerkt. Prijs ƒ 2375,—. Nu tijdelijk ƒ 1850,— Financiering mogelijk. Gratis winterstalling. Gelderblom Bootimport 's-Gravenweg 28, Nieuwerkerk a.d. IJssel. Tel. 01803—2920.

Autoverhuur

REKLAME AANBIEDING. Te huur: VW's bouwj. 1970-1971. ƒ 9,— per dag, plus 9 ct. per km. Fa. Trimp AUTOVERHUUR, Schieweg 85C, Rotterdam. Tel. 010—240127. Filiaal Slinge 232, Rotterdam-Zuid. Tel. 010—804380.

Garage Mekan VERHUURT uitsluitend luxe nieuwe VW 1300, model 1971, per dag, per week, ook op langere termijn. Steinwegstraat 28, R'dam-Z. Telef. 010—274016, na 18.00 uur: Polderstraat 97, tel. 010—172874.

AUTO VERKOPEN?
PLAATS EEN ZAAIER!

Antiek

Te koop: Klassieke KROON, klassieke st. SCHEMERLAMP met onyse voet. Ant. TRAPNAAIMACHINE Singer. C. A. Buitenhuis, Oranjeboomstraat 153, R'dam.

Diversen

Non stop draaien we SEX-FILMS bij 2 films zien pornoblad gratis. Winkelwaarde ƒ 12,50. Ook verkoop van films, halve prijs. Zaagmolendrift 16 Tel. 010—245759.

Aangeb. de 1e 11 delen van de nw. OOSTHOEK-ENCYCL. laatste 4 delen ook verkrijgbaar, nieuwprijs ƒ 6250,— per d.; wegens omstandigheden ƒ 40,- p.d. A. W. Kragten, Meppelweg 985, Den Haag. Tel. 070—652374.

Te koop gevr. moderne
BANKSTELLEN
Versleten bekleding geen bezwaar. Uitsluitend losse kussens. Tel. 010-278252. Na 18 00 uur.

Kunstgebittenreparaties
Binnen een half

SPECIAAL VOOR U

SCHITTEREND FEUILLETON, MAAR WEL ERG PRIJZIG

Meer en meer komt het voor, dat uitgevers, in plaats van één of twee peperdure boeken, een boek in goedkope afleveringen op de markt brengen. De gedachte daarachter is niet onlogisch: weinigen zullen een boek van zeg tweehonderd gulden kopen, heel wat méér zullen door de knieën gaan voor een wekelijks deeltje van enkele guldens.

Meulenhoff Bruna N.V. brengt ook zo'n feuilletonboek op de markt: World of Wildlife. Het is een Engelse uitgave, niet vertaald, maar wel met een overvloed aan schitterende kleurenfoto's. Met name bedreigde diersoorten worden erin ten tonele gevoerd, met deskundige beschrijvingen en pakkende verhalen over leefgewoonten, jachtmethoden en dergelijke.

Elke week zal er een nieuw deel verschijnen: twintig pagina's voor *f* 3,40 Bij wijze van introductie krijgt men de eerste twee delen samen voor *f* 3,40.

Vóór u die pegulanten neertelt, moet u echter wel even goed overwegen waar u aan begint. Er gaan 150 (honderdvijftig) wekelijkse afleveringen komen. Dat betekent 149 (de eerste is immers gratis) x *f* 3,40, is *f* 506,60. Daarbij komen dan nog de verzamelbanden. Een band voor vijftien afleveringen kost *f* 14,90 U hebt er voor de hele serie tien nodig, dat is *f* 149,-- In totaal zal het standaardwerk dus *f* 655,60 gaan kosten.

Wie dit aspect onder de loep neemt, zal met enige bevreemding kijken naar de prijzen die Engelsen voor deze delen moeten neertellen. Dat is namelijk 20 pennies oftewel *f* 1,72 De verzamelbanden kosten in Engeland 1.10 pound of tewel *f* 9,50

Vanwaar dat enorme prijsverschil? 'Door de vracht- en verwerkingskosten, deelde ons een woordvoerder van Meulenhoff mee. Het zou wel eens heel wat voordeliger kunnen zijn als u een abonnement nam bij de Engelse uitgever.

Denkt u erover in uw keuken een raamventilator aan te brengen om al die bak- en braadluchtjes te beteugelen? Weet dan, dat de capaciteit van de meeste raamventilatoren schromelijk tekort schiet, zelfs voor de kleinste keukens.

De Stichting Vergelijkend Warenonderzoek concludeert dit, na 12 raamventilatoren, die in Nederland worden verkocht, te hebben onderzocht. De ventilatoren die bij windstilte (de gunstigste omstandigheid) werden beproefd, geven een veel te hoge opgave van de capaciteit. Dat vermogen werd sterk verminderd bij meer wind.

Wie een goed geventileerde keuken wil hebben, doet er daarom beter aan te zoeken in de richting van de muur- of wasemkanaalventilatoren, aldus de stichting in een brochure. Door storting van *f* 1,75 op giro 1477321 of door bijplakking van *f* 1,75 aan postzegels kunt u de gegevens over raamventilatoren van de Stichting VWO, Spui 27, Den Haag krijgen.

KO(O)P-ZORGEN

Pas op als u Sinterklaascadeautjes in gaat slaan: er is weer veel gevaarlijk kinderspeelgoed te koop. Dit waarschuwt de Consumentenbond, die een aantal speelgoedwinkels en warenhuizen heeft afgestroopt. In de Consumentengids van december attentie voor: rammelaars met ijzerdraad, kraaitjes of kogeltjes, poppen- en dieren met losse ogen en levensgevaarlijke doppen op sommis stapelspeelgoed.

Het wordt tijd dat er een speelgoedbesluit komt, waardoor de keuringsdiensten van waren doeltreffender tegen de verkoop van gevaarlijk speelgoed kunnen optreden, vindt de Consumentenbond.

Een tricot herenpyjama, die niet krimpt — probeer die maar eens te vinden. De Consumentenbond had er heel wat moeite mee. Meer dan de helft van de pyjama's die de bond onderzocht, kromp sterk, vooral aan de shirt. Van de pasvorm bleef dus weinig over.

Verscheidene pyjama's gaven bovendien af op ander wasgoed of liepen door. De onderzoekers kwamen er ook achter, dat veel pyjama's in bed afgeven.

Een andere sombere bevinding: de maataanduiding is een volslagen chaos. Ze bleken pyjama's voor een man met (kostuum)maat 50 maar liefst zes aanduidingen te hebben.

Slechts 5 van de 15 door de Consumentenbond onderzochte tafelmodel koelkasten met twee sterren bezitten een voldoende koel- en vrieseffect. Bij deze kasten moet in de vriesruimte een temperatuur van min 12 graden Celsius worden gehaald, terwijl de temperatuur in de koelruimte niet beneden de 0 graden mag komen. Dit om diepvriesprodukten enkele weken te kunnen bewaren.

Bij een omgevingstemperatuur van 32 graden lukte dit bij alle kasten, maar bij 16 graden vielen er tien kasten door de mand. Bovendien blijkt, dat de fabrikanten ons vaak bedotten: de inhoud van de koelkasten wordt door hen meestal veel te hoog opgegeven. Bij bijna de helft van de onderzochte kasten was de inhoud wel een kwart lager.

Wie een tafelmodel koelkast wil aanschaffen, raadplege de consumentengids van december.

ZE HIELDEN ZO'N DROEVIG PRAATJE...

'DUS NÁM IK EEN ABONNEMENT'

„Het waren zulke aardige jongens. Ze zeiden dat ze student waren, en, omdat ze uit Suriname kwamen, dag in dag uit werden gediscrimineerd. Ze hielden zo'n droevig praatje, dat ik medelijden met ze kreeg. Dus nam ik een abonnement op Neue Mode."

Mevrouw J. M. van Luik uit Slikkerveer moet een klein hartje hebben, maar een grote portemonnaie. Want nu, twee maanden nadat ze haar abonnement op het Duitse modeblad heeft opgezegd, krijgt ze tot haar verbazing girokaartjes thuis gestuurd. Of ze maar even 't abonnementsgeld voor het nieuwe kwartaal, mèt aanmaningskosten, wil overmaken op giro 1143500 ten name van Heinrich Bauer Verlag

„Ik heb ze verschillende malen geschreven en ze gezegd, dat ik m'n abonnement al lang heb opgezegd. Maar ze laten niets van zich horen, behalve dan die girokaartjes. Ik word er wel kregelig van. Ik ben niet van plan zomaar te betalen."

Mevrouw Van Luik liet zich in september vorig jaar aan de deur verleiden tot een abonnement op Neue Mode. "Maar ik wil slechts een abonnement voor een half jaar," had ze de colporteur op het hart gedrukt.

Een paar weken later kreeg mevrouw Van Luik een doorslag van het contract, dat ze had getekend, thuis. Tenminste, dat dacht ze. Ze vond het wel wat vreemd dat dit contract opeens sprak van een abonnement van een vol jaar en dat er helemaal geen handtekeningen op stonden. Ze legde zich er maar bij neer en ontving (zonder enige regelmaat) in één jaar 12 nummers van het blad. Op tijd betaalde ze vier kwartalen haar abonnementsgeld.

In augustus van dit jaar, een maand voor het verstrijken van het contract, zegde ze haar abonnement op, precies volgens de voorwaarden in het contract. Ze deed dat aangetekend, om er helemaal zeker van te zijn dat er niets mis zou gaan.

Ze stond er dan ook van versteld, toen ze toch een acceptgirokaart met het bedrag voor het nieuwe kwartaal in de bus kreeg. Ze moet *f* 9,30 betalen, plus *f* 26.80 „aanmaningskosten". Ze kan zich niet herinneren ooit te zijn aangemaand Het blad van oktober kreeg ze nog wel thuis, maar dat heeft ze linea recta teruggestuurd En nu wacht ze maar af, bang dat er op een kwade dag een deurwaarder bij haar aan komt bellen.

Mevrouw Van Luiks situatie is niet uniek. Veel meer huisvrouwen zaten en zitten in hetzelfde schuitje, dat door het onzichtbare Heinrich Bauer Verlag wordt bestuurd.

VARA's Koning Klant heeft al gewaarschuwd voor de praktijken van deze verkopers van het Duitse modeblad. „Er is maar één antwoord op dergelijke gevallen," zegt men bij Koning Klant. „En dat is: die girokaarten gewoon weggooien. Niet op reageren, als je je abonnement al hebt opgezegd. Er kunnen dan na verloop van tijd twee dingen gebeuren. Of er komt een deurwaarder. Aan hem kunnen de slachtoffers het hele geval uitleggen. Of men hoort er nooit meer iets van."

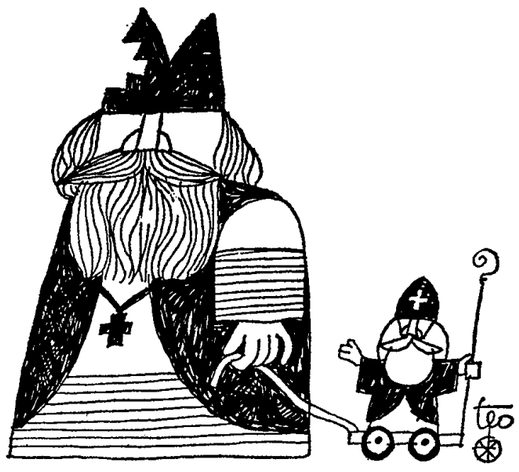

Milde Sint geeft strips aan ieder kind

HINT VOOR SINT

Als milde Sinterklazen hebben de uitgevers - precies op het goede moment — een flink aantal boeken met strips en cartoons op de markt gebracht. Een ware weldaad tegenover alle grote en kleine aanhangers van de tekenpencultuur.

Een uitgave die veel jeugdsentiment zal oproepen is die van DICK BOS. Hoeveel van die kleine boekjes zullen er indertijd door woedende onderwijzers in beslag zijn genomen ?Nu kunnen we ze eindelijk straffeloos verslinden. In het boek (uitg. De ARBEIDERSPERS, *f* 8,50) zijn de eerste vier Dick Bos-verhalen van tekenaar-auteur Maz (Alfred Mazure) verzameld.

Wat vooral opvalt aan deze oer-strip zijn de onberispelijke krachttermen van de onoverwinnelijke held: „Verdraaid!" en „Grote goedheid" zijn wel de grofste.

Nog zo'n dierbaar oudje in de striphistorie: SJORS VAN DE REBELLEN-CLUB, door Frans Piët. Een kleine negentig van de allereerste strips zijn door uitgeverij Skarabee verzameld in een boekje (*f* 6.90).

Het is nog een ouderwets ventje, deze Sjors met z'n ruitjespet of matrozenmuts, en van Sjimmie is nog geen sprake. Zijn ietwat melige avontuurtjes spelen zich allemaal dicht bij huis af, 't leest heel lekker weg.

In de PEANUTS-serie zijn in een daverende klap vier nieuwe deeltjes tegelijk verschenen: 5. Kijk, daar heb je

Snoopy, 6. Incasseren, Charlie Brown, 7. Hup, Charlie Brown en 8. Goeie ouwe Snoopy. De avontuurtjes van het hondje met de gevoelige ziel en de al te bijdehandte kinderen zijn gedrukt op verschillende kleuren papier. Dat maakt de strips niet beter. Alleen (die op het violette papier) minder goed leesbaar. Overigens maar *f* 2.95 per deeltje (uitg. Bruna).

Een stel nieuwe striphelden is geboren: PALING EN KO. Het boek met hun eerste avontuur — „Het atoomsulfaat" — is net uit (uitg. De Vrijbuiter, *f* 2.95).

Tekenaar en tekstschrijver is de Spanjaard F. Ibanez. Hij blijkt vooral een klei in het tekenen van dieren — die in dit verhaal een grote rol spelen. Het tweede deel, „De jacht op de zwarte bende", zal dezer dagen uitkomen.

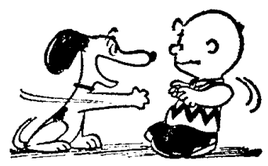

Onder de titel VADER EN ZOON ZETTEN DOOR is een nieuw deel uitgekomen met avonturen van de vader en zoon die Peter van Straten tekende en schreef voor Het Parool. Het is een ijzersterke serie (uitg. Van Gennep, *f* 5,90).

Wie springt er niet een gat in de lucht als hij WIBO in z'n schoentje vindt? Meulenhoff verzamelde een aantal van de tekeningen die Wibo (Wim Boost) in de afgelopen twintig jaar maakte voor de voorpagina — links onderin van De Volkskrant. De reeks prentjes laat zien hoe zijn stijl zich verfijnde en toespitste. Het boekje heeft "In de hoek gedrukt", kost *f* 7,90 en is uitgegeven door Meulenhoff.

Ook het werk van een andere befaamde vaderlandse kunstenaar, tekenaar Willem (Malsen) is bijeen gebracht in een boek: "De vrolijke zelfmoord". Willem tekende en schreef een aantal korte stripverhaaltjes waarin nogal cynisch de spot wordt gedreven met sex, milieutoestanden en burgerlijkheid. Een paar titels: De tieten van Rita, Maak meer vuilnis, Dik van Dalen en de bezwangeraar. Niet zozeer lectuur voor onder de kerstboom (uitg. Van Gennep, *f* 9,90).

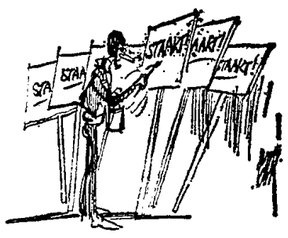

Jaap Vegter schreef en tekende een aantal strips voor de achterpagina van Sextant, het blad van de NVSH. Een aantal daarvan is bijeen gebracht in een smakelijk boekje dat de titel kreeg "Niet doen, kleine man!". Uitg. NVSH, *f* 6,50.

Cartoons van de Fransman Raymond Peynet zijn verzameld in een boekje dat de titel kreeg "Ik hou van jou". Het is een bloemzoet soort humor, dat af en toe de neiging tot het hanteren van het zoutvat oproept. Zo lievig lief, weet u wel. Uitg. De Boekerij, *f* 8.90.

Wie, wat is God?

„God is de man die de kindertjes maakt — wat een rotbaantje."

„God kan van alles zijn, alleen geen meisje."

„God lijkt op Sinterklaas, alleen de hele tijd."

Een paar citaten uit het boekje met de tot hijgen leidende titel „Ik weet niet wie God is, dat hebben we nog niet gehad." Het bevat kinderuitspraken, verzameld door Eric Marshall en Stuart Hample. Ze werden vertaald door Marlies Hagers, en uitgegeven met erg goede tekeningen van Sjaf Nix. Een aardig cadeautje voor *f* 2,95 (uitg. Bruna).

Het Vrije Volk

HOROSCOOP

HOROSCOOP VOOR WOENSDAG 1 DECEMBER:

RAM 21 MAART 20 APRIL

RAM: Lieve Ram, u schiet de ene bok na de andere. Dit tot groot ongenoegen van uw omgeving, die dat bovendien niet van u gewend is. De zaak kan met een sisser aflopen, maar voor hetzelfde geld ontstaat er een geweldige deining rond onze rammen. Ze hebben dat voornamelijk zelf in de hand.

STIER 21 APRIL 20 MEI

STIER: Het is eigenlijk niet de tijd van het jaar om verliefd te worden, maar toch gaat er bij sommige stieren (niet allemaal!) iets gloeien Het voorwerp van uw liefde (zo zullen we dat maar even noemen) is óf een steenbok of een ram U beperkt zich dus min of meer tot uw soortgenoten).

TWEELINGEN 21 MEI 21 JUNI

TWEELINGEN: Tweelingen hebben vandaag de neiging om alles zo te draaien dat ze steeds gelijk krijgen. Met dit spelletje loopt u natuurlijk het risico flink op de bek te vallen. Voor het zover is komt u echter tot inkeer (hoe kunnen we dat zo slekijken hè).

KREEFT 22 JUNI 22 JULI

KREEFT: U bent de week dermate fors gestart dat u nu reeds tekenen van vermoeidheid begint te vertonen. Hoog tijd om in te binden! Van werken gaan tenslotte de beste paarden in de vernieling en daarvoor achten we de tijd nog niet rijp.

LEEUW 23 JULI 23 AUG.

LEEUW: U moet samenwerken met mensen die het woord EIGENWIJS met hoofdletters schrijven. Het laat zich raden dat een aantal leeuwen fors van zich af zal knauwen. Voor de rest is het best een plezierige dag, die ondanks het bovenstaande veel persoonlijke voldoening zal geven.

MAAGD 23 AUG. 23 SEPT.

MAAGD :Ga de moeilijkheden niet uit de weg, maar pak ze bij kop en staart en gooi ze ver van u af. Iemand die u lang heeft gemist duikt plotseling weer in uw leven op. Wanneer ook deze persoon voor moeilijkheden zorgt wordt dezelfde oplossing als boven aangeraden.

WEEGSCHAAL 23 SEPTEMBER - 23 OKTOBER

WEEGSCHAAL: Haastwerk is er vandaag niet bij. Rustig, weloverwogen, op uw gemak wordt de zaak van alle kanten bekeken en als er nog tijd over is wordt er iets aan gedaan. En anders is er morgen weer 'n dag. Woensdagavond vraagt iemand u om geld. Niet geven.

SCHORPIOEN 23 OKTOBER - 22 NOVEMBER

SCHORPIOEN: Opdat de schorpioenen geen buitensporige verwachtingen gaan koesteren voor de rest van de week: dit is uw topdag. Als er bijzondere plannen verwezenlijkt moeten worden dan zal dat vandaag moeten gebeuren. Van uitstel komen rampen.

BOOGSCHUTTER 22 NOV. 22 DEC.

BOOGSCHUTTER: Een intermenselijke relatie (u ziet, we houden ons weer aardig op de vlakte) krijgt een forse knauw. Gelukkig ligt de schuld daarvan helemaal niet bij u, maar dat maakt de zaak niet minder droevig. Woensdagavond kan er misschien nog iets gered worden.

STEENBOK 22 DEC. 20 JAN.

STEENBOK: Verdeel uw eigen energie, maar spaar ook andermans energie niet. Vele handen maken licht werk, nietwaar. Woensdagavond laaien de liefdesgevoelens op tot ongekende hoogte. (Nicolaas Beets zou me dit niet hebben kunnen verbeteren).

WATERMAN 21 JAN. 19 FEB.

WATERMAN: Steek uw neus niet in zaken waar u geen kaas van heeft gegeten. Er zijn genoeg mensen die dat doen. Daar hoeft u echt niet meer bij. Vergeet overigens geen Sinterklaasinkopen te doen, want anders ondermijnt u 's lands economie.

VISSEN 19 FEBRUARI 20 MAART

VISSEN: Wat moeten we u nog vertellen. U weet het immers allemaal al en bent zo eigenwijs om u vandaag van deze horescoop niets aan te trekken. We hoeven u wel niet te vertellen dat u van een kouwe kermis thuiskomt (we PAKKEN u nog wel).

DOL & MINA

Tekening en tekst: Dolle Mina

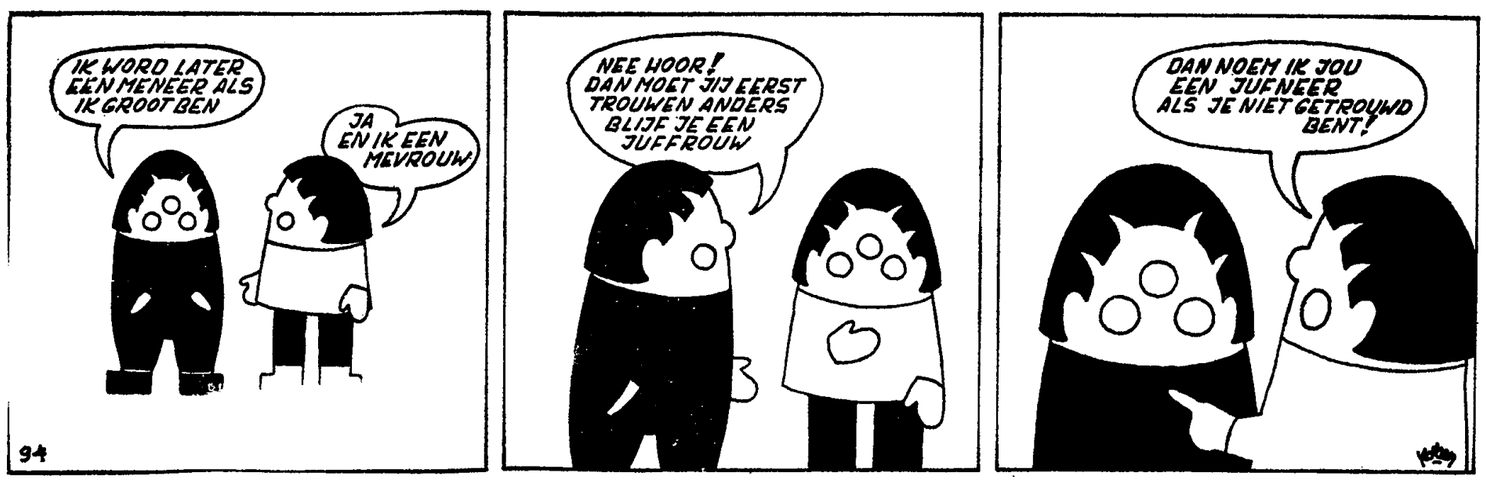

Zaaiers

GERUBRICEERDE ADVERTENTIES

Auto's, motoren, scooters

Te koop RENAULT 4 motorisch i.pr.st. Prijs f 700. Landmanstr. 30A. Tel. 010-293023.

Te koop VW 1300 bj. '69 L-blauw, goed onderh. km.st. 20.000. Tel. 010—166441.

Te koop SIMCA 1000 1966 inl. tel. 010—272209 .

Te koop VW de Luxe '62. Vaste prijs f 400,— Loopt prima. C. Stuy, Vegelinsoord 38, Rotterdam-IJsselmonde

Wegens aanschaf auto te koop YAMAHA BROMFIETS, 3 mnd. oud. Z.g.a.n. Tel. 010—321255.

Te koop FIAT 850, bj. eind '66, f 1500,— C. B. van Dinte, Molenstraat 118. Schiebroek.

OPEL KAPITaN, '66, i.g.st., m. radio. f 1450,— Statensingel 72a, Tel. 010—244776.

Wegens aanschaf grotere wagen RENAULT 8 type 11032, bj. '67, i.g.st. met acc. Boreelstr. 10 B, Blijdorp.

Te koop van part. VW 1500 geen roest. f 595,— Te bevr. tussen 17 en 20 uur, Coolsestraat 75 a. Rotterdam.

Het is te gek

Een autoverz. W.A. v.a. f 75,- en een A.R. v.a. f 160,—.

Ron L. Halen

Tel. 010—185887 Gespreide betaling mog. Ook 's avonds.

Garage Bleiswijk

Bleiswijkstraat 28

Rotterdam-Noord, zijstraat Bergweg. Tel. 246611. Ook voor gespreide betalingen.
12 FORDS 12-15-17 Mbj. '66 tot '69
4 FIATS 125 bj. '67 tot '69
3 FIATS 124 bj. '68 tot '69
2 CORTINA'S de Luxe, bj. '67 tot '68
2 OPELS 1700 de Luxebj. '65 tot '66
8 STATIONCARS bj. '65 tot '68
1 PEUGEOT 404 Fam. Diesel, bj. 1967
1 PEUGEOT 404 bj. '67
1 CHEVROLET MALIBU 4-deurs bj. '65
1 CHEVROLETIMPALA2-deurs chevrolet malibu ?-deurs bj. '65
1 CHEVROLET IMPALA 2-deurs coupé bj. '65
1 CHEVROLET STATIONCAR bj. '65
2 FIATS Coupé 1500-850 bj. '67
1 FIAT 850 bj. '66
1 FORD ESCORT de Luxe, bj. '68
2 VOLKSWAGENS 1300-1600 TL bj. '66 tot '68
1 VOLKSWAGEN Pers. bus. bj. '68
1 FORD MUSTANG CABRIOLET bj. '65
1 PONTIAC LEMANS, bj. 1967
1 OLDSMOBILE Cutlass F 85, bj. '65
3 OPELS KADETT, bj. '66 tot '68
2 OPELS KADETT Stationcars bj. '67 tot '68
1 CITROËN DS 21 nieuw model bj. '67
1 CITROËN AMI 6 bj. '66
2 FORDS TRANSIT BESTEL, bj. '67
1 FORD TRANSIT Dubbellucht met huif bj. '67
1 MERCEDES BESTEL DIESEL bj. '66
Tevens nog diverse andere merken voorradig.

Auto-verzekering

Hoge no-claim: 1 jr. schadevrij 25 pct. Gr. Kraanwagen en taxi bij schade. Tot 15 jr geen keuring. Speciaal ambt.tarief. Ass.-kant. Mertens, Honingerdijk 69, Rotterdam. Tel. 138729.

RENAULT R 16, 1966, 76.000 km, prima auto, van 1e eig. f 2300.—. Tel. 010—286368.

Te koop i.z.g.st. verkerende DAF 31, bj dec. '64. Vraagprijs f 550,-. V.d. Velde, Agniessestraat 31, R'dam.

FIAT 850 met nw. motor, bj '65 vr.pr. f 1000,—, of ruilen v. een grotere. Tel. 010—163287.

Te koop VW 1962, i.g.st., nw. motor. T.e.a.b. na 16.30. Manse, Wim. Beukelszoonstraat 32a, R'dam.

Te koop OPEL REKORD 1700, bj '65 f 1100,—. Tel. 010—325835.

TAUNUS 12M zeer goed f 1950,—. Kruijt, Maldenburg 18, R'dam.

AUTOVERZEKERING

AUTO'S tot f 8000,-. WA Europa f 165,-. Part. gebr. extra korting. Ambtenaren ongekend lage premie. Ass. kantoor J. G Brand, Mathenesserweg 47a. R'dam. Telefoon 371057.

Wees wijs

koop uw Citroën bij
H. v.d. Meys

Citroën ID, DS, Dyane, 2 CV, Amf. Slooponderdelen, ruilen, financ. 's Avonds geopend. Molenwaterweg 35, R'dam, tel. 010—244486.

Quick service en Autobedrijf OOST

Biedt aan met 3 mnd. voll. garantie. Inruil en vlotte financ. Elk deskundig onderzoek in onze modern ingerichte garage mog. of elders. Merk-Superbenzine 3 cent korting. Doorsmeren en olieverversen en alle reparaties tot 's avonds 9.30.
OPEL KADETT '65 f 950
OPEL Rekord 1900 L'68 f 4450
OPEL Caravan de L '66 f 1850
OPEL Kadett Caravan '67 f 2450
VW 1600 TL '67 f 2750
SIMCA 1301 LS '69 f 3450
SIMCA 1500 Spec. '67 f 2300
FORD Cortina de L '68 f 2750
FIAT 1100 D '66 f 875
NSU Prinz de L '67 f 1050
BMW 1800 de L. '66 f 1750
TRIUMPH Sport '64 radio f 675
Dagelijks geopend van 7 uur v.m. tot 9.30 n.m. Zaterdags van 8 tot 5 uur. Quick Service en Autober. Oost, Brede HILLEDIJK 96, tegenover metrostation Rijnhaven, R'dam-Zuid.

Merkaccu's

30 pct. korting.
Ruilservice dynamo's
En startmotoren.
Remmenservice
Tegen vaste prijzen
Auto-Rent N.V.

Jan v. Avennesstr. 40—46
Tel. 010-258616
ZATERDAGS OPEN
Westerkade 9.
Tel. 010-363285
Rotterdam.

Te koop aangeb. ALFA ROMEO GTV, i.z.g.st. zeer veel accessoires. km.st. 51.000. Vaste prijs f 4500. Tel. 010—126923 na 20.00 uur tel. 010—212517.

VW VARIANT, type '68, i.g.st., keuring en lange proefrit toegestaan. Vraagprijs f 2250,-. Tel. 010-165828.

FIAT 125

bj. '68. Prijs f 1750. Paarlstraat 27 B, tel. 010-278976.

OPEL REKORD CARAVAN 1700. Billijke prijs. Tel. 010-161693.

OPEL 1700

Bj. '69. Prijs f 3450. G. J. v. d. Meer, Rosestr. 310A. R'dam.

Te koop MERCEDES 190 D, bj. '62 met pas gereviseerde motor, rijdt als nieuw en verkeert i.g.st. Spotprijs f 950. Zwederstr. 8A, bovenste bel, R'dam.

Bij Automobielbedrijf 'MANTA' schiet u zevenmaal raak

Half jaar garantie of 20.000 km.
Goedkope aanbiedingen van gebruikte auto's
Hoge inruilwaarde van uw auto
Fin. met f 50 contant
Auto's zijn gekeurd en getest
ANWB-keuring toegestaan
10 pct korting op alle wagens

VW 411 LE 1970. km.stand 31.000	f 4500
VW PONTON 1600 1968	f 2750
VW KARMANN GHIA 1964	f 1100
OPEL REKORD 2-drs. 1968	f 3400
OPEL REKORD 4-drs 1967	f 3300
OPEL REKORD 2-drs 1967	f 3300
OPEL REKORD 2-drs 1966	f 1700
OPEL REKORD CARAVAN 1966	f 1700
FORD 15M COMBI 1967	f 2300
FORD TAUNUS 12M 1965	f 650
FORD TAUNUS TRANSITBUS, gesloten 1967	f 1500
FORD CORTINA 1965	f 500
FIAT AUTOBIANCHI PRIMULA 1968	f 2300
FIAT 850 1967	f 1500
DAFFODIL 1965	f 600
SIMCA 1301 GL 1968	f 1650
INRUIL DAF	f 250

Benedenstraat 139, Rotterdam, IJsselmonde. tel. 010-195738

Iedere dag geopend van 14.00-21.30 uur. Zaterdags tot 18.00 uur. Zondags gesloten.

GROOTHANDELSSUPERMARKT

Content

met een serie nieuwe automobielen in alle prijsklassen.

10.000 KM SCHRIFTELIJKE GARANTIE

INRUIL EN DIRECTE FINANCIERING MOGELIJK
EVT. OOK ZONDER VOORUITBETALING

Iedere cliënt krijgt een gratis radio
en een stel kokosmatten.

Ook voor verhuur zonder chauffeur.

CHEVROLET Impala Coupé 1966	f 3850
FIAT 125 1969	f 3950
FIAT 124 S 1970	f 4750
FIAT 128 1970	f 4850
FIAT 850 1970	f 3950
FIAT 124 1968	f 2750
FIAT 850 1967	f 1950
FIAT 850 Spider Cabriolet 1968	f 3450
FIAT 600 1966	f 1450
VAUXHALL VIVA 1970	f 4450
FORD TAUNUS 15M TS Coupé 1967	f 3250
OPEL Kadett Caravan 1967	f 2450
OPEL Kadett 1969	f 3950
AUSTIN BALANZA 1968	f 3350
VAUXHALL Viva 1969	f 4250
FORD Mustang 1969	f 7250
FIAT 1100 R 1970	f 2750
VW 411 1969	f 4950
DAF 44 1968	f 2950
WARTBURG 1969	f 1950
VW 1300 Kever 1968	f 2750
VW 1600 TL 1967	f 2950
FORD Cortina 2600 1969	f 3250
CITROËN Ami 8 1970	f 4350
CORTINA 1600 L 1970	f 3950
CORTINA 1300 L 1970	f 3950
AUSTIN 1300 Countryman 1969	f 2950
OPEL Kadett 1967	f 2950
FORD TAUNUS 17M TS 1969	f 4750
OPEL Kadett 1969	f 3950
OPEL Admiral 1970	f 8950
TAUNUS 12M 1969	f 3950
VW Kever Automatic 1969	f 2950
SIMCA 1000 GLS 1970	f 4250
PEUGEOT 504 1970	f 7250
SKALDIA 408 1967	f 1950
FIAT 850 Coupé 1968	f 3450
SIMCA 1301 de Luxe 1970	f 5250
FORD Escort de Luxe 1969	f 3950
FORD TAUNUS 12M Coupé 1968	1650
FORD TAUNUS 12M TS 1970	f 4250
RAMBLER Cabriolet 1968	f 5450
SIMCA 1501 Tourist 1968	f 3750
VW Kever 1967	f 2250
FORD Taunus 12M Stationcar 1966	f 1650
MORRIS Glider 1968	f 3250
SIMCA 1301 Stationcar 1969	f 3250
RENAULT 4L 1968	f 2350

DOOR INRUIL VERKREGEN:

PEUGEOT 404 D 1966	f 750
SPEEDBOOT met motor 30 PK, trailer en afstandbesturing	f 1750

Verder keuze uit diverse inruilauto's vanaf f 250.

OVERSCHIESEWEG 152, SCHIEDAM
(Spaansepolder), tel. 371918, 5 lijnen.
ACHTER STATION SCHIEDAM
WIJ ZIJN VAN 10 UUR GEOPEND.
Voor verhuur tot 9 uur 's avonds geopend.

OPEL KADETT de luxe, 1e eig., bj. '68, metallic silver, 1e lak. Schadevrij. Onderh.-papieren ter inzage. Als nw., f 3650,-. Tel. 010-264024.

Autobedrijf Fr. Hofstede

biedt aan onder 100 pct garantie, ook op arbeidsloon en onderdelen 3 mnd. of 15.000 km:

FORD CORTINA	'67	f 1450
FORD CORTINA	'67	f 1850
FORD CORTINA	'69	f 3950
OPEL KADETT	'69	f 3950
OPEL KADETT	'68	f 2950
VW VARIANT	'68	f 3250
VW 1600	'68	f 2450
PEUGEOT 204	'66	f 2460
VOLVO Sport als nieuw 1966.		f 4750
SIMCA SPECIAL 1501	'68	f 3450
SIMCA 1500	'68	f 2950
FORD 15 M TS coupé	'66	f 2250
CHEVROLET CHEVELLE '67		f 3250
FIAT 850	'69	f 2950
FIAT 850	'68	f 2250
RENAULT 10 Major '67		f 1850
FORD TAUNUS 12M Caravan 1967		f 1950
VW 1300 automaat	'68	f 3450
BMW 1800	'66	f 1750
RAMBLER iets aparts 8-cil. automaat, 2-drs. sportcoupé '68		f 6250

Inruilafdeling

FORD CORTINA GT	'66	f 1250
SIMCA 1300	'65	f 450
TAUNUS 12 super	'65	f 250
TAUNUS 12M TS Coupé	'66	f 1750

Financ. in één dag gereed.

Eigen fin. Bankrelatie aanwezig. Zonder aanbetaling rijden v.a. f 50 p.m. 6, 12, 24, 36, 48 mnd.

Autobedrijf Fr. Hofstede

Bloklandstraat 107. Zijtstraat Benthuizerstraat, telefoon 010-241373, verlichte showroom.

SALAMANDER

speciale aanbieding

Dameslaarzen

Crush-leder glanzend in zwart en bruin. Twee ritsen. Zeer modieus. 105.—
39.95

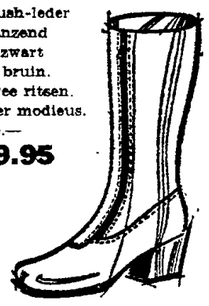

Zwart nappa-leder of bruin hunting suède met warme voering, voor als het echt koud is 69.95
49.95

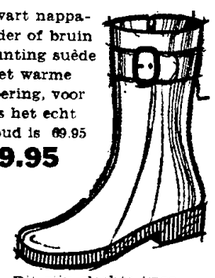

Dit zijn slechts twee voorbeelden uit onze grote collectie.

VLOEMANS
MEENT 13 ROTTERDAM
TELEFOON 122036

Part. biedt aan zijn in nwe. staat verkerende SIMCA 1500 GLS, type '67, f 1250. Tel. inl. 010-233138.

Te k. Dodge Dart. GT, juli '66, met radio, als nieuw. f 1650. Tel. 010-273156.

SIMCA met nieuwe motor, 35.000 km, slaapbanken, groen skai bekleed. Papieren ter inzage. T.e.a.b. Tel. 010-236039.

Speciale aanbieding gloednieuwe autobanden met fabrieksgarantie

Groep 1: per stuk f 34
520x12; 550x12;
voor merken: Fiat 600 en 850, NSU 4, DAF 600 enz. enz.

Groep 2: per stuk f 39,50
520x12 tubeless; 550x12 tubeless; 560x12; 500x13 tubeless; 560x13;
voor merken: Opel Kadett A. Simca 1000, NSU 1000, Cortina 1200 enz.

Groep 3: per stuk f 45
590x13; 560x13 tubeless; 600x13 tubeless; 560x15 tubeless;
voor merken: Taunus 12M en 15M, Simca en Cortina 1300 en 1500

Groep 4: per stuk f 50
590x13 tubeless; 600x13 tubeless;
voor merken. Opel Record. Taunus 17M, Wartburg. enz.

Groep 5: per stuk f 55
640x13 tubeless; 600x15 tubeless;
voor merken: Opel Caravan, Taunus 20M, VW 1500 en 1600 enz.

Radiaalbanden

Groep 6: per stuk f 40
135SR13; SR 15; 135SR14; 145SR12;
voor merken: Renault 4L, R10, DAF 33, Citroën 2 CV enz.

Groep 7: per stuk f 50
155SR12. 155SR13. 145SR14. 145SR13;
voor merken. Fiat 850, Simca 1000. DAF 44-55 enz.

Groep 8: per stuk f 57,50
145SR10 tubeless; 155SR12 tubeless; 155SR13 tubeless; 165SR13; 165SR14;
voor merken: Vauxhall Viva, Austin 1100 en Seven, Opel Kadett Coupé enz.

PRIJZEN ZIJN INCLUSIEF BTW EN MONTAGE

P. J. van Dijk – Autobanden

VREDESTEIN - PNEUMANT - GOODYEAR - KLEBER MICHELIN

UITLIJNEN EN BALANCEREN

Tollensstraat 65-67-69, Rotterdam
Tel. 010-285559 en 242964.
Zaterdags tot 1 uur geopend.

Te koop VW '62, mot. '64, kl. rood. Polsterstraat 28d. Spijkenisse.

Te koop TAUNUS 17M. Bj. juli '67, klokgaaf, rijdt prima. Prijs f 1450. Tel. 010-254491.

Te koop FORD CORTINA 1500 1965, i.g.st. Geen roest, Prijs f 650,— Buizerdstraat 32, Vlaardingen-Holy.

Auto verkopen?

Snel en contant geld. Burgemeester Hoffmanplein 43b. Tel. 010—124113.

WISSELBAND N.V.

Autobanden en accu's. Balanceren en repareren. Allerlaagste prijzen. Ook zaterdags geopend. Rotterdam-Feijenoord Persoonsdam 16. Tel. 010—276460 Schiedam Raam 26 (100m achter stadhuis) Tel. 010—268351.

Autosloperij VOS

Hogeweg 6, Ridderkerk, telefoon sloperi 01804—5262, privé na 18 u 010—194506. vraagt sloopauto's te koop

Te koop FIAT 850, bj. '66. 64.000 km. Vraagprijs f 1000. C. van Jeveren, Baarsweg 301, Hoogvliet.

Te koop VW 1200 i.g.st., f 800. Tel. 010-190366.

Autobedrijf v.d. Zalm

biedt aan met origineel
Bovag Garantiebewijs

R 16 TS. type 1969	f 5500
OPEL REKORD 1968	f 4500
OPEL 1900 L type 1968	f 4250
OPEL KADETT 1969	f 4600
KADETT CARAVAN 1968	f 3500
CORTINA 1600 GT 1968	f 3950
CORTINA ESTATE 1969	f 3950
CORTINA ESTATE 1968	f 3250
CORTINA 1967	f 2450
CORTINA 1968	f 2950
TAUNUS 17M 1968	f 4250
TAUNUS 12M 1969	f 4250
12M COMBI '67 en '67	v.a. f 2450
TAUNUS 12M model 1966	f 2450
SUNBEAM IMP. '69	f 3500
MORRIS 850 MINI 1968	f 2950
VW 1300 1968	f 3250
FORD CORSAIR 4-d 1967	f 2500
KADETT Coupé 1965	f 1450
OPEL KADETT 1964	f 750
AMI BREAK type 1966	f 750
FIAT 1100 1966	f 750,-

Adm. de Ruyterweg 16—18 (bij Jonker Fransstraat). Rotterdam, tel. 010-122904 Geopend van 10.00—21.00 uur.

MOOIE KEUKENS

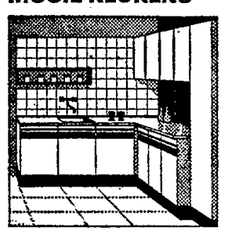

Spoelelementen met roestvrijstalen bovenblad, 2 onderkasten 100x50x85 cm. vanaf f. 198,-

Enorme sortering aanrechten met kunststof of roestvrijstalen bovenbladen, maten 120x50 - 150x50 - 150x60 - 170x55 - 200x55 en 220x55 cm. Reeds vanaf f. 349,-

WANDKASTEN
in vele afmetingen, maten 50-60-100-120 en 150 cm.
Vanaf f. 49,50

SERVIESKASTEN of WERKKASTEN
Vanaf f. 149.-

PRACHTIGE BUFFETTEN

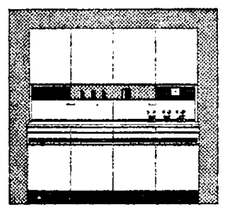

Keus uit niet minder dan 30 modellen in de maten van 80-100-120-130-140-150-160 en 180 cm breed in diverse kleuren Vanaf f.198,-

Wij importeren rechtstreeks uit Duitsland
Alles direkt uit voorraad leverbaar!
Kom eens kijken bij:
KEUKENCENTRUM ANDRÉ VOOGT
Rotterdam Meent 7-9
bij de Goudsesingel
Telefoon 010 - 12 58 93

Shetland topper van bervoets

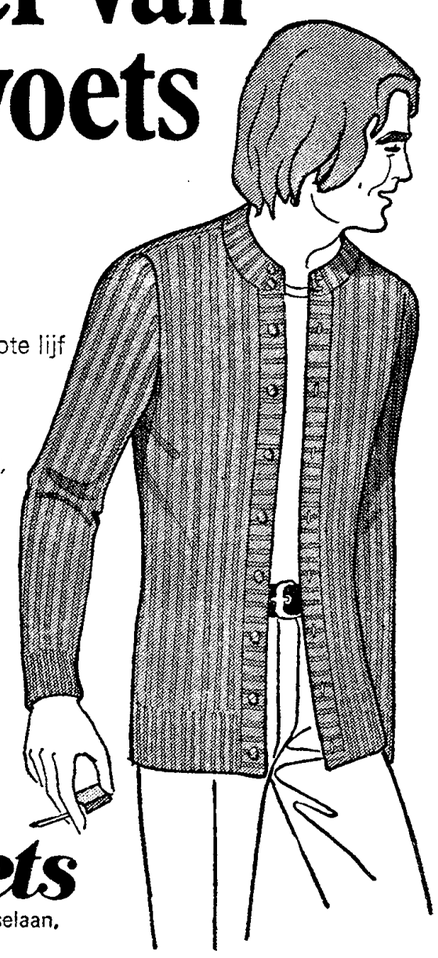

Hoog sluitende, ribgebreide Shetland doorknooppull van zuiver scheerwol.
Draag je op je blote lijf of lekker nonchalant op een T-shirt.
In kleuren die nu de voorkeur hebben: greengrey, dusty pink, coffee, port, copper, blue

32.-

bervoets
Bulgersteyn, Beijerlandselaan, Rotterdam
Broersvest, Schiedam

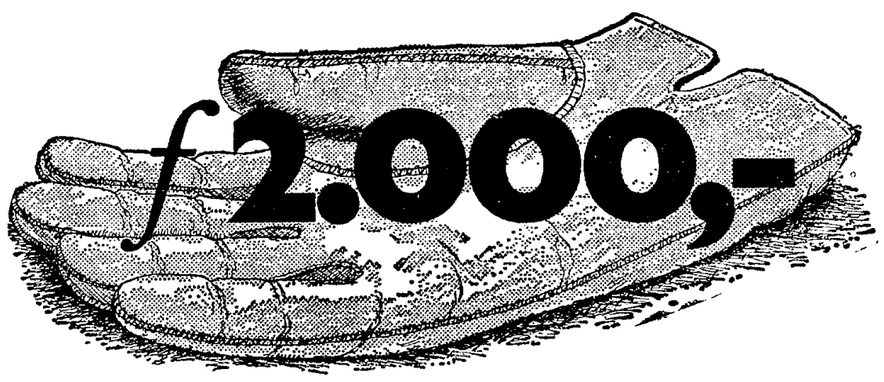

wie neemt de handschoen op?

Welke intelligente vertegenwoordiger, die méér in z'n mars heeft, neemt de uitdaging aan ? Bent u bereid voor eigen risico te werken ? Lijkt u een maandinkomen van netto f 2.000,– aantrekkelijk ? Belt u dan woensdag 1 december 03406-2236 tussen 9 en 6 uur, zodat wij een afspraak met u kunnen maken voor het verstrekken van uitvoerige inlichtingen. U kunt ook schriftelijk solliciteren onder nr. B987 bureau van dit blad.

Grote magazijnverkoop

PANTALONS	v.a.	7.98
GEWATTEERDE DUSTERS		9.95
KOSTUUMS	v.a.	39.--
DAMES-REGENMANTELS	v.a.	9.75
MEISJESMANTELS maat 116 tot 140		39.--

DINSDAG-, WOENSDAG-, DONDERDAG- EN VRIJDAGAVOND KOOPAVOND

KOLOSSAAL

BEIJERLANDSELAAN 80 – ROTTERDAM

E.R.A.D.

EERSTE ROTTERDAMSE
AUTOWRAKKENDIENST
Tel. 010-200998 - 205041

Wij halen uw autowrak en geven u een vernietigingsverklaring
DE BEKENDE GELE AUTO'S. Na 18.00 uur 010-230877 - 333837.

Weg. omst. DAF 33 '71. Koopje. Tel. 010—238555.

AUSTIN SEVEN 850 de luxe, 1969, i.g.st., kl. wit met ANWB-rapport, 1e eig. Alblasserdam 01859-4012.

VW PONTON '65 i.g.st. Eventueel prijs n.o.t.k. Kusters. Strevelsweg 41. Rotterdam.

Te koop FORD CORTINA 1300 de Luxe, t.e.a.b. Chopinstraat 2b, Vlaardingen

DEKA - TRANSPORTMAATSCHAPPIJ N.V.
Rotterdam - Westplein 2 - Telefoon 13.49.40

Op onze afdeling EXPEDITIE-IMPORT vragen wij een mnl. of vrl.

AANKOMEND EXPEDIËNT

U.L.O.- of gelijkwaardige opleiding vereist, typediploma gewenst.

GEBODEN WORDT:
een aantrekkelijk salaris alsmede goede secundaire arbeidsvoorwaarden.

Vakantie minimaal 18 dagen per kalenderjaar. Werktijden maandag t.m. vrijdag van 08.15—12.15 uur en 13.00—17.00 uur.

Sollicitaties schriftelijk of mondeling na telefonische afspraak te richten aan de afdeling Personeelszaken van bovengenoemde vennootschap.

Automobielbedrijf P. v. d. Berg, Feijenoordkade 7A, Rotterdam, biedt aan met Bovag-garantiebewijs OPEL REKORD 1700 bj. '69. f 4750,— Tel. 010—171204.

COMPLETE UITLATEN. 30 pct. korting of gratis montage. Auto-Rent N.V., Jan v. Avennesstr 40. Rotterdam Telef. 010—258616. Zaterdags geopend

Weg. dienst te koop aangeb. FIAT 850 Coupe 8-12-'65, prijs n.o.t.k. Hilgers, Spaansebocht 35a, R'dam. Na 18.00 uur.

AUTOSLOPERIJ W. LUBBERS. Grote sortering auto-onderdelen. Vele merken v.a. '55 tot '68 Hoofdweg 157, telefoon voor 6 uur 201554 - 203722, na 6 uur 335548 - 256111. Zaterdags gehele dag geopend

Voor goedkope reparatie en revisie aan alle merken, speciaal VW en FIAT Verkoop motoren en onderdelen. Oranjeboomstr 363c, R'dam. Tel 010—179116 Reparatie en serv. Zinkerweg 29a, R'dam. Tel. 010—279360.

Te koop FORD TAUNUS 1600 L, bj '71; Opel Rekord 1900 bj '71; Opel Kadett Caravan bj '70; Opel Kad. de Luxe, bj. '66; 2x Opel Kadett bj '65; Opel Kadett bj. '66. Te bevr. J. Meeuwsen, Bree 31, Rotterdam-Vreewijk. Financiering mogelijk.

Te koop aangeb. VW 1600 bj '67 van 1e eig. f 1600,—. C. Veenhuizen, Vlietkade 23b, R'dam.

Te koop RAMBLER Ren. Bj. '65. Billijke prijs. Schipper, Zoomstraat 35. Rotterdam.

Te koop aangeb. SIMCA 900 bj '63, prijs f 325, — Inl. 01880—5413.

DAF 33 te k., bj. '67, i.z.g.st., Oldegaarde 694, tel. 010—806158.

Caravans

CARAVAN TAXI verzorgt het vervoer van uw caravan. Tel 010—332323

Te koop STA-CARAVAN, 7 m lang, 1 jaar oud, merk Blue Bird, staanplaats camping Hekeltje Rijsbergen. C. v. d. Lijtgaarden Tasmanstraat 33. Breda. Tel. 01600-45989.

EXTRA AANBIEDING: verkoop van onze laatste showcaravans OMAR Oase en Sahara, beide type 2 slaapkamers, kortingen f 1000,- tot f 2500,- gratis vervoer. Bezoek het showterrein van caravan-import PRINS ALEXANDER, langs rijksweg Rotterdam—Gouda. Neem via afslag Capelle a-d IJssel de Hoofdweg evenwijdig aan rijksweg E ... richting Nieuwerkerk. Telef 010—332323

Foto, film, optiek

SEX-FILMS? ? ?

Vertoon. verhuur. verkoop. 1e Jerichostraat 68. R'dam. Dag 11.00-18.00 u Tel 010-137863. Iedere dag.

Filmclub Angelique

Vanaf heden iedere dag geopend van 11.00 tot 01.00 uur Verkoop en verhuur van films Tevens iedere avond van 21.00 tot 01.00 uur geluidsfilms striptease en live-shows
Jan Sonjéstr. 33a
Rotterdam-Centrum, tel 010-256188

Scheepstijdingen

Nieuwe Waterweg Aangekomen

29 NOVEMBER:
Pesht Rus Waalh 15 slakken Pakhoed
Colchester Eng Margrieth ECT stg Hafa
Europic Ferry Eng Beneluxh stg TFS
Jofrigo Noor 3e Katdam DEKA vlees H en Veder
Sassaby Eng Waalh p 7 EUR stg Gen Steam
Mini Fin Vidgn NM Voigt
Agamemnon Griek Botiek Veroime 10 ldg v. Ommeren
Bischofstein Dts Rijnh HAL stg HAL
Mariand Pan Werf N Waterweg Schiedam ldg Lenders
Belgrano Dts Waalh 96 graan Olie Scheepvrt
Traquair Eng Britt ICI olie Burger
Bernd Dts Europoort Gulf Smeeroliesteiger ldg Hansa Worms
Alchimist Kiel Dts Dordt olie Maurits
Glendalough eng Waalh 27 magnesium Van Ommeren
Adele-J dts Dordt Zeeh stg Sanara
Signe Tholstrup deen Pernis ASF ldg Soetermeer Fekkes
Darss o-dts Schiehaven ldg Holland stg Pakhoed
Mytilus eng Europoort Shell 104 olie Van Ommeren
Vavajo Somaliland 1e Eemh Deltapoort ldg Allround
Hudson Venture eng Europoort Chevron 2 olie olie Sch
Gran Canaria griek Merweh M Pr stg Muller
Harry Lewis dts Shell Pernis 35a ldg GEFO
Lutro noor Maash Hanno stg James Smith
Eintracht dts Rijnh peal 4 ldg Van Weelde
Epic Colocotronis griek Europ Chevron 1 olie OSB
Saintmary lib Botiek Esso 2 olie Van Uden
Rijsum dts Parkk Sanara
Bani noor Botiek Fr Sw erts Montaan
Bell Valiant dts Britth Bell stg Bell line
Damianos lib Europoort Mobil wz ldg Ruys
Ek noor Botiek NM 6 ldg Pakhoed
Dumos deen Waalh RHB zink v Ommeren
Plato d t s Dordt hout Lehnkering
Spurven deen Parkk hout OAL
Euroliner eng Margrieth ECT stg Ruys
Theofilos J Vatis Botiek NM 3 olie Alpina
Gaelic Ferry eng Beneluxh TFS stg TFS
Persimoncore Israel Beatrixh
Persimoncore Israel Beatrixh M Pr bananen Muller
Feder Lysgaard dts Botiek Pakt 9 ldg Van Omeren
Johann Wessels dts (sleepbt) Schiedam werf De Jong Van Ommeren met sleep Mulus IV dts.
Otello zweed Botiek Pakt 6 ldg Trias
Alchimist Flensburg dts Botiek Pan ocean Chemie Hamb Lloyd
Wespe dts Pernis Shell 34 ldg v Weelde
Echo dts Rijnh Oosterom hout Sanara
Modena noor Vlaard NM olie Arned
Wieland dts Merdijk hout Wamb

30 NOVEMBER
Bell Venture Dts Brittanniah Bell stg Bell Lijn
Heilbronn L Dts Wilhelminak lds Rotterdam stg Muller
Tevega Cypr Lloydk Java kurk Ant Veder
Najade Dts Schieh M Pr 2 stg J Smith
Bulkem Liner Dts Botiek boei 1 ldg GEFO
Medi Sun Lib Maash Hanno stg J Smith
Kolomna Rus Waalh Pakh stg Pakhoed
Decimal Dts Merweh Vijfv stg Ruys
Evgeniy Anufriev Rus Waalh p 2 Pakhoed stg Pakhoed
Bremer Flagge Dts Merweh Vijfv stg Wambersie
San Joaquin Valley Zweed Beatrixh M Pr Wambersie
Teviot Eng Brittanniah ICI Burger
Ragna Dts Alexanderh ECT stg Sealand
Chemical Sprinter Dts Botiek N M 5 ldg Broere
City of Guildford Eng Merweh Seaport H en Schuurman
Authority Eng Pernis Shell 10 ldg Trias
Krasnokamak Rus Waalh pier 6 THB ldg Pakhoed
Stadt Elsfleth Dts Europoort RWS steen K S D
Anna Gerdes Dts Dord papier Wambersie
Transamerica Dts Waalh M Pr stg Rijn en Zee
Helisoma Eng Pernis Shell 32 ldg Van Ommeren
Dynas Lib Dord Zeeh erts DEKA
Boribana Deen Maash THB stg Cornelder

Nederlandse schepen

Abel Tasman 29 500 o St Helena
Achilles 29 v Londen n Grenada
Aeneas 29 te Amster
Alcetas 30 te Rott
Algol 29 40 nno Kp Verdische Eil
Alkes 29 255 nno Ilha do Sal
Ampenan 1 te Kawasaki verw
Amstelland 29 v Hamburg n Amst
Amstelsluis 30 700 no St Helena
Amstelveen 29 65 zw Cape Leeuwin
Amstelveld 29 250 zzo Albany
Amyntas p30 200 w Kreta
Anco Spray 29 v Punta Cardon n Guayanilla
Ares 30 te Prt Plata
Artemis 29 te Savannah
Asmidiske 30 te Liverpool
Atlantic Star 29 100 no Kp Race
Balong 29 360 o Chagos Archipel
Banda 29 v Freetown n Pointe Noire
Banggai 29 420 wnw Flores
Barrad Foam 30 v Tenerife Las Palmas
Batjan sinds 23-11 ten anker Labuan
Batu 29 250 zo Monrovia
Bawean 29 400 ono Beira
Bengalen 28 te Amster
Billiton 29 330 w Walvisbay
Broeas 30 v Livorna n Cadiz
Bovenkerk 29 v Barcelona n Marseille
Calchas 30 te Rott
Carchester 29 400 zzw Cape Verde
Cartago 29 v Udde valle N Tela
Castilia 29 1120 ozo Bermuda
Ceres 29 te Cristobal
Chevron Eindhoven 29 v Fredericia n Kopenhagen
Chiron 29 v Willemstad n Barbados
Choluteco 29 120 no Cuba
Coppename 29 430 ozo Tehuan tepec
Delftdijk 29 Gdansk n USA
Ea 30 v Auckland n Lyttleton
Gaasterland 28 te Longbeach
Gaasterland 29 v Recife n Santos
Ganymedes 29 v Kingston 1 te Pto Barrios
Gerd Oldendorff 29 95 n Laspalmas
Gloria Maris 30 te Hamburg
Goeree 29 1000 ono Nw Amsterdam Ell
Graveland 30 v Hueda n Recife
Grebbedijk 30 te Rott
Grenland 20 v Los Angeles n Tokyo
Hercules 29 v Aruba n Paranagua
Hermes 29 380 ono Flores
Hoiendrecht 27 270 n Sambrero
Jason 29 v Nickerie n Paramaribo
Karachi 30 te Bahrein
Katsedijk 29 200 zw Azoren
Ladon 28 te Beyrouth
Laertes 29 630 zo Mauritius
La Libella 29 100 n Las Palmas
Leersum 27 v Singapore n Durban
Leonidas 27 te Messina
Lion of Judah 29 140 o Lourenco Marques
Loire Lloyd 29 te Apia
Loppersum 29 380 nw Azoren
Lycaon 30 te Labuan
Machaon 29 Liverpool
Magas 28 te Ventspils
Marathon 28 te Pto Cabello
Mercurius 29 70 n Sanmiguel
Mersey Lloyd 29 520 z St Helena
Mitras 39 te Barcelona
Moordrecht 2 909 zw Kaap Punt Aguna N Stockhton
Musi Lloyd 28 50 zo Acapulco
Mynias 30 te Cadiz vrw
Neder Eibe 29 ten Anker Abud Habi
NedLloyd Kyoto 29 150 zw Luderitzbay
Ned LLoyd Katwijk 30 200 zo Hongkong
NedLloyd Niger 29 t Dakar
Neder Rhone 29 600 z Ceylong
Nijkerk 30 te hmburg
Oranjenassau 29 v Paramaribo n Gergetown
Ossendrecht 29 540 nnw Trinidad
Ouwerkerk 29 60 zw Finisterre
Palamedes 29 1000 no Barbados
Pallas 30 te Rhodos vrw
Parthenon 28 te Pto Limon
Pendrecht 27 v Detroit n Montreal
Phidias 30 te Rhodos vrw
Philetas p30 Gibraltar n Ashdod
Polydorus p 29 Kp Agulhas n Le Havre
Pooldrecht 30 te Kaapstad
Poolster 29 310 nw Kaap Verdische Eil
Prinses Margriet 29 v Plymouth n Amster
Putten 20 v Visakhapatnam n Calcutta
Radja 29 950 ozo Bermuda
Rott 29 60 ozo Townsville
Rijn 29 200 z Port au Prince
Rijnborg 29 te Kotka
Saf Ocean Adelaide 29 450 zzw Adelaide
Schelde Lloyd 29 110 wnw
Schiekerk 29 1260 w Los Angeles
Seine LLoyd 29 te Napels
Servaaskerk 30 te Rott
Socrates 28 te Kingston
Stad Den Haag 30 te Kopenhagen verw
Stad Gouda 27 v St Croix n San Juan
Stad Utrecht 28 780 nw Azoren
Steenkerk 29 v Kaapstad n Rott
Straat Clarence 30 v Lyttelton nr Dunedin
Straat Fraklin 29 v Abidjan n Walvisbay
Str Honshu 29 v Penang n Mauritius
STraat Johore 28 te Colombo
Straat Kobe 27 v Mombasa n Singapore
Straat Korea 29 200 n Seychellen
Straat Luanda 20 v Wellington n Sydney
Straat Luzon 29 240 zzw Adelaide
Str Le Maire 29 te Reunion
Straat Mozambique 29 Rede Pointenoire
Strast Tange 27 te Durban
Talamanca 30 350 wzw Acapulco
Tana Hall 29 600 v Kingston
Tandjung 29 225 wnw Port Sudan
Tijletta 30 te Duinkerke
Tjisadane 29 v Rotterdam n Buenos Aires
Thuredrecht 30 te Bremen
Tinto 29 te Armuelles
Tijliwong 27 te Zanzibar
Tijmanuk 30 te Bangkok
Trident Amsterdam 29 1000 no Barbados
Trident Rotterdam 29 780 wzw Azoren
Ulysses 29 te Moengo
Walcheren 30 340 no Amsterdam Ell
Waterland vrm 1 v Bremen n Amst
Wissekerk 29 375 no St Helena
Westerkerk 29 190 zw Saigon
Witmarsum 29 460 nno Fernando Noronha
Woensdrecht 29 200 o Belle Isle
Zaanland 29 v Redife n Santos
Zonnekerk 29 17 w Kp Vincent

Tankvaart

Abida 1 t h.v. Kaapstad verw
Alkmaar 28 v Singapore n Miri
Anna Broere 30 te Antw
Antilla Cape 30 78 o Mozambique
Arca 29 440 zo Mombasa
Avedrecht 30 v Umm Said
Bastiaan Borere p30 Ouessant n Milfordhaven
Camita vrm 2 v Stanlow n
Capiluna 30 200 z Karachi
Capiluna 29 110 ono Muscat 1 te Bombay vrw
Capulonix p 29 Kp Blanc n Mena
Chevron Amsterdam 29 235 w La Rochelle
Chevron Delfzijl 29 v Rott n Frederica
Chevron Kentucky 30 150 o Madeire
Chevron Nederland 3 te Singapore
Cinulia 29 1000 w Bermuda
Dallia 29 400 z Canarische eil
Diloma 30 200 zzw Adelaide
Dion p 29 Las Palmas n Mena
Dosina 30 200 zzw Adelaide
Dutch Engineer 29 v Rott n Runcorn
Dutch Mate 30 te Teesport
Dutch Spirit 27 v Rott n Birkenhead
Esso Den Haag p 20 Lissabon n Le Havre
Esso Europoort 29 250 w Casablanca
Forest Hill 29 80 z Ras al Hadd
Gulf Italian 29 v Escravos n Rott
Gulf Swede 29 v Huelva n Las Palmas
Jacobus Broere p30 dDudgeon n Antwerpen
Kaap Hoorn 30 v Curacao n Cristobal
Kalydon 29 400 nno Azoren
Kara 29 330 ono Receife
Katelysia 28 te Durban
Kenia 30 te Durban
Kermia 29 80 w Napels
Kermi 2 te Banias vrw
Khasiella 30 te Shellhaven
Koratia 30 v Bandar Mashur n Can Eil
Kryptos vrm 29 v Hamble n Plymouth
Kylix 29 v Rott n Frederica
Lovellia 29 540 ono Midway
Macoma p 29 Las Plamas n Rott
Mare Altum 29 v Shellhaven n Stanlow
Mare Silentum 30 te Rott
Metula 29 v Kharg n Mena
Mijdrecht 29 ta Moron
Naess Courier 29 v Philadelphia n Istanboul
Patr o 29 120 zw Asdension
Philippia p 30 Ouessant n Hamburg
Philippia 1 te Hamburg vrw
Tamara 29 500 o Jacksonville
Vasum 28 te Kobe
Vitrea 29 120 no Paramaribo Rott Kabulia 2 te Honolulu vrw
Vivipara p30 Kuria Maria Mura n Mena
Vlieland 29 63 w Kp Palmas
Zaria P30 Messina n Durban

Kustvaart

Accrue 29 te Rott
Adine 29 v Newhaven n Le Havre
Ali Damhof 30 te Rott
Ali Teekman 30 te Delfzijl
Alme 27 te Amster
Ank Wijnemulles 30 te Bremerhaven
Annehettirth 29 10 no Bizertan Benghazi
Apollo-1 29 v Rott n Aberdeen
Adaja 30 110 nw Fortaleza n Richmond
Arctic 30 940 o Bishoprock
Aruba 30 15 no Noordhinder
Atlantide 30 te Leixous
Audacia 30 te Londen
Batavier 30 85 ono Villano n Brest
Barendsz 29 Casquets n Hamburg
Berend N 30 Ouessant n Leixous
Brage 30 te Felixstowe
Barrad Waye 29 250 zw Scillys
Bierum 29 Pantellaria n Piraeus
Birka 29 rede Savona
Bloemgracht 27 v Pasajes n Antw
Boekanier 29 t.a. Waalhaven
Bloemgracht 29 Ouessant n Antwerpen
Bonny p 27 Harlingen n IJmuiden
Bothnia 30 te Harlingen
Brage 29 te Felixstowe
Breehelle 29 v Rott n Barcelona
Breevoerijen 29 20 zzw Landsend n Liverpool
Breevoort 28 te Antw
Breezand 30 te Antw
Brittenburgh 30 te Middelesbro
Brouwersgracht 29 v Gdynia nr Hamina
Calvijn 30 te Utrecht
Capella 29 v Vliss n Middelburg
Carebeka-I 27 v Porticci n Savona
Carebeka-IV 27 v Liverpool n New Castle
Carebeka-V 27 te Majorca
Carebeka VI 30 Bristolkanaal n Pasajes
Constance 30 Haisbro n Amster
Coral Acropora 30 150 nnw Turbo
Cornelia-B-II 30 te Rott
Deborah 27 te Londen
Deo Duce 30 v Rott n ?
Deo Gloria p 27 Vliss n Engeland
Diana v 28 te L ONDEN
Dintelborg 29 te Amsterdam
Domburgh 29 te Rott
Dorthea 29 60 nno Villano
Duyhe p 30 Brunsb n Lorient
Edda 30 te Goole
Eemsmond 29 Kp Blanc n Tunis
Eerbeek 30 Belle Isle n Nantes
Eelectron 30 te Ipswich
Embla 30 te Terneuzen
Energie 30 te Leith
Esbeek 30 Finsegolf n Cadiz
Esperance 30 te Feversham
Expansa 30 Dover N Bremen
Favoriet 29 Sandette n Gdynia
Ferocia p 28 Vliss n Londen
Ferocia p 28 Vliss n Londen
Fiducia II 30 te Colchester
Finlandia 26 v Amster Nr Rucorn
Geestsluis 30 te Maassluis
Geulborg 28 te Antwerpen
Greta 29 Hoek van Holland n Runcorn
Gretina Holwerda 30 Piraeus n
Gruno 28 te Antwerpen
Hado p 29 Sete n Sunderland
Hagno 29 v Rott n le Havre
Heemskerk 30 v Rott n Birkenhead
Harma p 30 Kiel n Nykoping
Hondsbosch 28 te Amsterdam
Houtman 30 te Londen
Inspecteur Mellema p 29 Tory Island n Casablanca
Ipswich Progress 30 te Rott Goole
Ipswich Purpose 30 te Ipswich Geestduin 30 te Ipswich
Jacob Teekman 27 v Delfzijl n
Jaguar 29 Guernsy n Bremen
Jai Exporter 29 Kp Bon n Lissabon
Jenjo 29 v Harlingen n Emmeloord
Johanna Buitelaar 29 Silleiro
Jutland 29 120 no Vilano n Villagarcia
Juno 29 v Rott n Orient
Kate 30 te Ipswich
Kotty 29 200 o Gibraltar n Schiereham
Marien Sinte 30 ... Yarmouth
Rott
Konsaer 29 te Rott
Kroonborg 27 v Delfzijl n Stralsundmund
Ladey Jane 29 30 Burlings n Milfordhaven
La Paloma 3 0v Rotterdam n Amsterdam
Laura 29 120 n Las Palmas n Abidjan
Leidegracht 29 te Kemi
Leo Polaris 29 te Rott
Leuvehaven Pass 29 nr Crelleborg
Louise 27 v Delfzijl n Colchester
Lijnbaanksgracht p 29 Mallorca n Port San Louis du Rhone
Malacia 30 te Londen
Marian. Maria 29 Kreta n Lattakia
Mars p 28 Harlingen n Doetinchem
Menna 27 te Delfzijl
Meteoor 29 Ouessant n Bremerhaven
Metropole p 27 Vlissingen n zee
Mintaka-N 29 180 no Villano n Bordeaux
Naerebout 27 v Bayonne nr Holy Head
Nassauborg 30 te Zaandam
Nieuwland 29 Fin sterre n Lissabon
Noordstad 30 Le Havre n St Malo
Norwind 30 te Hull
Olive 27 te Gent
Pacific 28 60 zw Barcelona n Marseille
Pandora p 29 Drogheda
Phecda 29 v Agadir n Kenitra
Pirola 27 te Sables d'olonne
Plancius Pass 29 Bruns nr Hohenhoern
P ROTON 30 Lowestoft n Gunnes
Provincia 30 te Terneuzen
Rapid 27 te Antwerpenroerborg 28 te Antwerpen
Realengracht 30 Kp San Sebastian n Pt St Louise du Rhone
Rochab 29 150 no Madeira n Canarische eil
Salvinia 27 v New Port Mon n Par
Schieborg 30te Delfzijl
Schiehaven 30 te Rouen
Schippersgracht 29 te Kemi
spaarnestroom p 28 Vlissingen
Spes Major 28 te Gent
Stella Antaris p 29 Boulogne n Rott
Tanny 28 te Londen
Thea 29 Ibiza n Irvin
Timca 29 te Karshamn
Tinda 30 Noordhinder
Tor Francia 27 te Poissy
Trinitas 27 te Antwerpen
Trio 27 te Meppel
Tromp 27 te Pasajes
Tycha 29 Beachyhead n Londen
Uden 27 v Gibraltar nr Varberg
Valkenswaard 29 Wight n Dover
Vanguard 20 te Oss
Vechtborg 27 te Delfzijl
Vedette 30 te King Lyn
Viking 30 te Dordr
Westerdok 27 vn Harlingen n Leith
Westropa 29 Kp Colonne n Portsmouth
Westridge 30 te Londen
Wilm 30 25 w Algiers n Stavanger
Wilmers 28 te Oporto
Zeeburgh 30 kp Grisnez n Rott
Zwaantiena 27 te Delfzijl
Zwartwater 29 Cherbourg n Rott

Te R'dam verwacht

Butasels Spaans 4 ACM
Frostfonn Noor 3 ACM
Isla De Molino Spaans 1 ACM
Marquisien Frans 1 ACM
Magelaan Frans 5 ACM
Martiniquiais Frans 3 ACM
Rio Corrientes Arg 3 ACN
Sambeze Frans 4 ACM
Sydfonn Noor 3 ACM
Tamames Spaans 2 ACM

WATERSTANDEN

Dinsdag 30 nov.
Konstanz 262—1, Rheinfelden 183+9, Straatsburg 172+8, Plittersdorf 319+15, Maxau 362+8, Plochingen 132+2, Mannheim 170+1, Steinbach 129+6, Mainz 196+3, Bingen 106+8, Kaub 124+10, Treir 294+39, Koblenz 153+17, Keulen 108+6, Ruhrort 278+7, Lobith 901+5, Pannerdense kop 874+3, Nijmegen 700—1, IJsselkop 842—2, Eefde IJssel 360—8, Deventer, 242—6, Monsin 5480+14, Borgharen 3972+24, Belfeld 1164+5, Grave bendenen de sluis 508+3.

De minste waterdiepten in de vaargeul heden vermeld op de waarschuwingsborden, zijn in centimeters: Nijmegen-St. Andries 330; Amerongen 260.

HOOG WATER

1 DECEMBER

	1e tij	2e tij
Hoek van Holland	1.11	13.37
Scheveningen	1.29	13.53
Goedereede	1.18	13.34
Maassluis	2.05	14.18
Vlaardingen	2.37	14.53
Schiedam	2.54	15.10
Rotterdam	3.07	15.23
Dordrecht	4.02	16.28

WISSELKOERSEN

29 NOVEMBER

Amerik. doll.	3.30—3.30½
Engels pond	8.22¾—8.23¼
Canad. doll.	3.29 1/16—3.29 5/16
Franse frank	59.87½—59.92½
Belgische fr.	7.15½—7.16
Duitse mark	99.97—99.84
Zweedse kr.	66.82—66.87
Zwitserse fr.	83.53—83.58
Italiaanse lire	54.04½—54.09½
Deense kroon	45.72—45.77
Noorse kroon	48.33½—48.38½
Oostenr. sch.	13.70½—13.71½

APOTHEKEN

ROTTERDAM,
Lange waarneming: Vrijdagavond van 17.30 tot 24 uur, zaterdag, zon- en feestdagen van 0-24 uur en verder tot de volgende werkdag 8 uur.
RECHTER MAASOEVER: Brans, Nieuwe Binnenweg 420, tel. 251130; Exler, Noordplein 51, tel. 241288; Lansberg, West Kruiskade 73, tel. 125546.
LINKER MAASOEVER: Van der Laan, Bloemfonteinstraat 97, tel. 273766; Wolf, Breeplein 6, tel. 191166.
Korte waarneming: Maandag tot en met donderdag 17.30—21 u.
RECHTER MAASOEVER: Dr. De Keuning, Bergselaan 275, tel. 244710; Van Lennep, Mathenesserdijk 102, tel. 151364; Wagenaar, Boezemsingel 69, tel. 136495; Exler, Bergse Dorpsstraat 101, tel. 181883.
LINKER MAASOEVER: Van der Laan, Bloemfonteinstraat 97, tel. 373766; Copec, Kerstendijk 153, tel. 193733; Roodzant, Plein 1953 nr. 65, tel. 805129; Wolf, Breeplein 6, tel. 291166.
Taxi Telefoon Centrale 147700 of 139200. s Nachts te bellen voor spoedrecepten na uitvallen van openbaar vervoer, zo eigen ontbreekt.
SLIKKERVEER,
Avond- en weekenddienst v. vrijdag tot vrijdag: Van der Breggen, Pr. Margrietstraat 12-14, tel. 2570.

Agenda

ROTTERDAM, bioscopen

ARENA, tel. 250730: Michael Strogoff, de koerier van de tsaar, 14 jr, 2, 7, 9.30 uur.
CALYPSO, tel. 131855: Blue movie, 18 jr, 2.30, 7.30, 9.45 uur.
CENTRAAL, tel. 132210: Sex à contant, 18 jr, 2, 7, 9.15 uur.
CINEAC (Bijenkorf), tel. 121130: Daniel, 18 jr, 5.30, 7.30, 9.30 u.
CINEAC (Beurs), tel. 138082: De moord vond gisteren plaats, 18 jr, 2.30, 11.30, 1.30, 3.30, 5.30, 7.30, 9.30 uur.
CINERAMA, tel. 115300: John Wayne is Big Jake, 14 jr, 1.45 en 7.45 uur.
COLOSSEUM, tel. 190352: Catch 22, 18 jr, 2 en 8 uur, wo. alleen 8 uur.
CORSO, tel. 121110: Ben-Hur a.l., 1.30, 7.30 uur.
GRAND, tel. 233863: El Cid, 14 jr, 2 en 8 uur.
HARMONIE, tel. 271204: Sla een kruis en sterf, 14 jr, 2, 7, 9.15 uur alleen ma.
KRITERION, tel. 128615: The honeymoonkillers, 18 jr, 3.30, 7.30, 9.45 uur.
LUMIÈRE, tel. 117755: Mad dogs and Englishmen, a.l., 2, 7, 9.30 uur.
METRO, tel. 174506: Spartacus, 14 jr, 2 en 8 uur.
PASSAGE tel 269563: Gejaagd door de wind, 14 jr, 8 uur.
PRINSES, tel. 230754: De dood rijdt mee, 18 jr, 2 en 8 uur, wo. 8 uur.
REX, tel. 236071: Het spookslot van de vampiers, 18 jr, 2, 7, 9.15 uur.
STUDIO '62, te. 233363: Irma la Douce, 14 jr, 2.15, 8.15 uur.
THALIA, tel. 111555: Wat zien ik, 18 jr, 2, 7, 9.30 uur.
't VENSTER, tel. 364998: Butch Cassidy and the sundance kid, 14 jr, 7.30, 9.45 uur. maandagavond besloten.
LIJNBAAN THEATER, tel. 120640: De rechter- en de linkerhand van de diuvel, 14 jr, 2.30, 7.30, 9.45 uur.

Kindervoorstellingen

CINEAC (BIJENKORF): De schone slaapster, 9.30, 11.30, 1.30, 3.30 uur.
COLOSSEUM: Laurel en Hardy als brokkenpiloten, wo. 2 uur.
PASSAGE: Sandy de zeehond, wo. 2 uur.
PRINSES: De club van zessen klaar, wo. 2 uur.
REX: Laurel en Hardy: Niets dan pech, wo. 2 uur.
't VENSTER: Sjors en Sjimmie in het land der reuzen, wo. 2.30 uur.

Toneel, muziek, cabaret enz.

DINSDAG

LUXOR THEATER, Kruiskade: Musical 'Een maagd op je dak', 8 uur.
DE DOELEN, Schouwburgplein, grote zaal: Rotterdams Philharmonisch Orkest, 8.15 uur.
ROTTERDAMSE SCHOUWBURG, Schouwburgplein: Nieuw Rotterdams Toneel met 'De Bedelaarsopera', 8.15 uur.
HOFPLEINTHEATER, Benthemstraat: Blijspel 'Harten Vrouw', met Ton Lensink, Marja Habraken e.a., 8.15 uur.
GROOTE SCHOUWBURG ZUID, Zuidplein: De musical 'Oh! Calcutta!', 8.15 uur.

WOENSDAG

LUXOR THEATER, Kruiskade, tel. 138326: Musical „Een maagd op het dak", 8 uur.
DE DOELEN, Schouwburgplein, tel. 132490, Grote zaal: Rotterdams Philharmonisch Orkest, Programma Mozart, Beethoven en Schumann, 8.15 uur.
ROTTERDAMSE SCHOUWBURG, Schouwburgplein, tel. 111766: 'Interieur' door Het Amsterdams Toneel, 8.15 uur.
HOFPLEINTHEATER, Benthemstraat, tel. 242044: Blijspel 'Harten vrouw', met Ton Lensink, Marja Habraken, 8.15 uur. ten Vrouw', met Ton Lensink, Marja Habraken, 8.15 uur.
GROOTE SCHOUWBURG ZUID, Zuidplein: De musical 'Oh! Calcutta!', 8.15 uur.

HELLEVOETSLUIS, bioscopen

TIVOLI THEATER: Het bloed van Dracula, 18 jr, ma. 8 uur. Tarzan trekt naar India, a.l., di. 8 uur.

Heineken, scheepvaart en Deli gevraagd

AMSTERDAM (ANP) — Van de actieve soorten sprong Heineken Bier er dinsdag uit. Bij de opening bleek de vraag slechts te bevredigen tegen een koers van *f* 226, wat *f* 5,70 hoger was dan maandag bij het slot. Deli trok opnieuw de aandacht. Het fonds begon bijna *f* 3 hoger op *f* 92.80 en brokkelde later een kleinigheid af. De scheepvaartmarkt was wederom aan de vaste kant onder leiding van Van Ommeren. Dit fonds klom bij opening 6 pnt tot 258. Kon. Boot was *f* 1 hoger op 103.50 en Scheepvaart-Unie was *f* 0.70 beter op 59.50.

Deze vaste sectoren stonden enigszins in tegenstelling tot de internationale fondsen, waar een verdeelde stemming heerste, hoewel Wall Street een goed voorbeeld had gegeven. Met spanning wordt afgewacht wat de monetaire conferentie in Rome zal opleveren.

Philips kon zich niet handhaven. Op 31.60 werd een verlies van 'n halve gulden geleden. AKZO opende prijsh. op 56.30, maar trok later aan tot 56.90. Hetzelfde was het geval voor Kon. Olie. Prijshoudend begonnen op 113.60 werd later 114 betaald. Unilever schommelde rondom de *f* 108, wat 2 kwarties hoger was en Hoogovens was bepaald vast op 61, wat *f* 1.60 meer was. KLM ruim *f* 1 tot 104. Dinsdag staat de inschrijving open op de Philips-lening groot *f* 100 mln 8 pct tegen de koers van 100 pct. Op de beurs werd gezegd, dat deze lening vermoedelijk wel zal slagen, hoewel de belangstelling niet overweldigend werd genoemd.

Van de bankaandelen won Amrobank *f* 0.60 op 56.50, maar A B N was vijf dubbeltjes lager op 254.50.

HOOFDFONDSEN

AKZO	57,30	HVA-Mijen	65,4
Alg. Bank Nederland	254,80	KLM	104,00
AMRO-Bank	—,—	Kon. Ned. Petrol. Mij.	114,30
Dordtsche Petr. Mij	712,5	KNSM Nat. Bezit	103,50
Amsterdam Rubber	35,3	Nat. Nederl. Cert.	56,50
Deli Mij Cert.	92,50	v. Ommeren N.R. Cert.	265,5
Dordtsche Pert. Mij 7%	—,—	Philips G.B.	31,70
Heineken's Bel. en Beh.	218,40	Robeco	211,00
Heineken's Bier	225,20	Rolinco	155,00
Hoogovens N.R. Cert.	60,10	Scheepvaartunie	59,80
HAL	82,00	Unilever	108,10

Nagekomen familiebericht

Heden 26 november 1971 werd door een noodlottig ongeval uit ons midden weggerukt, mijn zeer geliefde man, onze lieve vader en opa

GERRIT CORNELIS VAN DIJK

op de leeftijd van 62 jaar, echtgenoot van Weintje F. Ooms.

Norg, Dorpshuisstraat 13.

W. F. van Dijk-Ooms
Lunteren: N. A. van Dijk
Norg: E. W. van Dijk
G. H. van Dijk-Sattler
Bert en Yvonne
Assen: N. Freië-van Dijk
H. Freië
Wanda en Petra

De crematie zal plaatsvinden in het crematorium te Groningen.

Zij die blijk van medeleven willen geven, worden daartoe uitgenodigd a.s. woensdag om 9 uur in aula 1 van het crematorium voornoemd.

OVERZICHT

WEEKSTAAT 21—27 NOVEMBER

In de afgelopen week zijn binnengekomen in de Nieuwe Waterweg: 622 schepen metende 4.227.135 brt.

539 bestemd voor Rotterdam (m.i.v. Pernis, Botlek en Europoort), Schiedam 4, Vlaardingen 26, Maassluis 8, Dordrecht 24, Hoek van Holland 14, Zwijndrecht 3, overige havens 4.

In hetzelfde tijdvak van 1970:

Nieuwe Waterweg 734 schepen metende 4.441.851 brt. bestemd voor Rotterdam (m.i.v. Pernis, Botlek en Europoort) 623, Schiedam 13, Vlaardingen 37, Maassluis 11, Dordrecht 28, Hoek van Holland 14, Zwijndrecht 4, overige havens 4.

Sinds 1 januari zijn binnengekomen:

Nieuwe Waterweg 1970 32.489 schepen metende 192.267.365 brt.

Nieuwe Waterweg 1971 33.431 schepen metende 204.563.805 brt.

Met droefheid geven wij kennis dat heden rustig en vredig van ons is heengegaan onze lieve moeder, behuwd-, groot- en overgrootmoeder

HENDRIKA GERARDA MARIA BOS
weduwe van
Dirk Luijendijk
eerder weduwe van
Johan Christoffel Schoemaker

in de ouderdom van 95 jaar.

Uit aller naam:
M. Wolffers-Luijendijk

Rotterdam, 29 nov. 1971.

Corr.-adres: M. Wolffers-Luijendijk, Willem Buytewechstraat 173a, Rotterdam.

Gelegenheid om van moeder afscheid te nemen in de rouwkamer der „O.R.V." aan de Mathenesserlaan 470, alhier, woensdagavond van 6.30—7 uur.

De begrafenis zal plaatsvinden donderdag 2 december om 1.30 uur op de algemene Zuiderbegraafplaats aan de Slinge alhier.

Vertrek vanaf genoemde rouwkamer om 1 uur.

Het Vrije Volk

Directie: drs. H. Claus en E. Messer.

Administratie en redactie: Slaak 34, Rotterdam, telefoon 010-147400.

Gironummer voor abonnementsgelden: 206300 (alleen via stortings-acceptgirokaarten).

KASUREN: 10.00-12.00 u. en 13.00-15.00 uur.

Abonnementsprijzen:
per maand *f* 6,70
per kwartaal *f* 19,80
losse nummers *f* 0,30

Voor bezorging in onderstaande agentschappen zie de ernaast vermelde adressen. (Abonnees in andere agentschappen gelieven het hoofdkantoor te berichten.)

Capelle a. d. IJssel: Reigerlaan 189, tel. 010—336787, van 18.30—19.30 uur. Zaterdags van 17.00—18.00 uur.

Delft: Wallerstraat 22, tussen 18.00 en 19.00 uur, telefoon 01730—30917.

Dordrecht: Spuiweg 30, tel. 01850—35452. Maandag t.e.m. vrijdag van 9.00—19.00 uur, zaterdags van 17.00—18.00 uur.

Gorinchem: Verl. Pompstr. 25, tel. 01830—23333.

Den Haag: Paul Krugerlaan 51a-53, tel. 070—656833 tot 19.30 uur; zaterdags van 17.00—18.00 uur.

Hoogvliet en Meeuwenplaat: tel. 010—147400 van 8.30 tot 19.30 uur, zaterdags van 8.30 tot 18.00 uur.

Krimpen aan de Lek: Zeilmakersstraat 19, tel. 01807—5342.

Krimpen a. d. IJssel: Patrijzenstraat 1, tel. 01807—3057.

Maassluis: Burg. Schwartzlaan 157, tel. 01899—8517 van 18.30 tot 19.30 uur, zaterdags van 17.00 tot 18.00 uur.

Ridderkerk: Staringlaan 6, tel. 01804—5535. Na 17.00 uur

Rotterdam: Slaak 34, telef. 010—147400 van 8.30—19.30 u. Zaterdags van 8.30—18.00 u.

Schiedam: Passage 20, tel. 010-268798-265205 van 9.00 tot 17.00 uur, van 17.00 tot 19.30 uur 010—147400. Zaterdags van 8.30 tot 18.00 uur 010—147400.

Sliedrecht: Thorbeckelaan 73, tel. 01840—4185.

Spijkenisse: Nachtegaalstraat 12, telefoon 01880—5468. Na 17.00 uur.

Utrecht: Bremstraat 57, tel. 030—445070 tot 19.00 uur: zaterdags tot 18.00 uur.

Vlaardingen: Dayer 2, telef. 010-342070 van 9.00 tot 17.00 uur, van 17.00 tot 19.30 uur 010-147400, zaterdags van 8.30 tot 18.00 uur 010-147400.

Zwijndrecht: tel. 01850—35452 van 18.00 tot 19.00 uur. Zaterdags van 17.00 tot 18.00 uur.

UNIEKE AANBIEDING
voor 276 gelukkigen

180 Philips stereo - radio grammofoon - kombinaties

de radio
Uiterst selektieve stereo-radio met FM, lange- en middengolf. Ingebouwde stereo decoder en automatische mono/stereo overschakeling.

de grammofoon
HiFi stereo platenspeler. Keramisch stereo/mono-element met diamant. Semi-automatische armlift. Transparant deksel.

de versterker
2 x 12 Watt muziekvermogen! Gescheiden hoge en lage tonen regeling, ruis- en rumblefilters, balansinstelling, stereo/mono-schakelaar. Luxueuze kast in palissander of notehout.

Normale prijs van deze kombinatie: 899.– De zeer speciale "MODERN"-prijs:
649.–

Spoedt u naar "MODERN", wij hebben er maar 180!
22 RH 892

96 Philips stereo - radio cassetterecorder - kombinaties

stereo radio
All-transistor stereo, geschikt voor lange-, 2 maal middengolf, korte golf en FM-band. Automatische FM-fijnafstemming, draai-drukknoppen voor de voorkeurzenders. Stereo decoder met automatische overschakeling.

stereo recorder
Volledig geschikt voor stereo en mono opname en weergave. Automatische opnamesterkte regeling. Opnamemogelijkheden direkt vanaf radio, van grammofoon, tweede recorder of mikrofoon.

stereo versterker
Onafhankelijk hoge

Uw juwelier is geschenken-specialist bij uitstek

Niet iedereen gaat dit jaar een horloge geven. Maar veel mensen - u wellicht ook - kennen toch wel iemand die met zo'n mooi, blijvend geschenk bizonder blij zou zijn. In dat geval... wáár kiest u zo 'n geschenk beter dan bij de vakman? Waar beter dan bij uw juwelier, die u met zijn ervaring en deskundigheid kan adviseren? Hij legt u een selektie gerenommeerde merken voor naar uw smaak, zodat u gemakkelijk kiest. Waarbij zijn uitgangspunt is, dat over smaken valt te praten, maar niet over kwaliteit! Hieronder alvast 30 bizondere tips uit de grote verscheidenheid in de merken Prisma, Helicon en Certina.

Prisma en Helicon horloges van 37,50 tot 69,50

HELICON

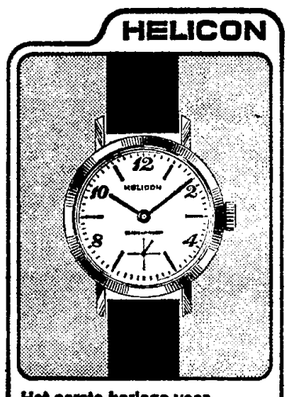

Het eerste horloge voor jongens. Chroom met stalen bodem 37,50

HELICON

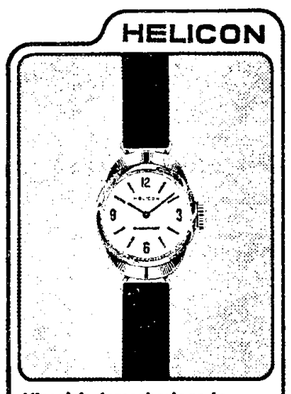

Klassiek dameshorloge in moderne lijnen.
In chroom 39,50
In doublé 42,50

HELICON

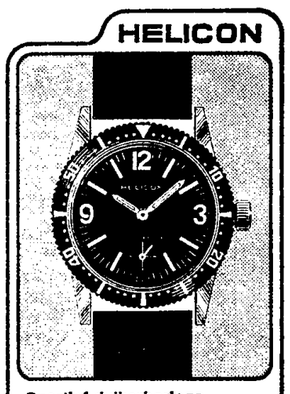

Sportief duikerhorloge. Chroom met stalen bodem. 55,-

PRISMA

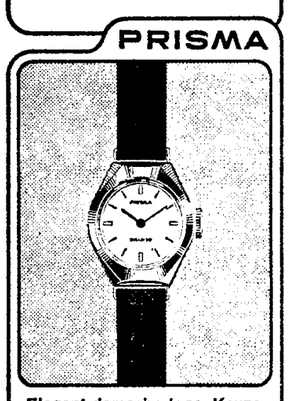

Elegant dameshorloge. Keuze uit verschillende wijzerplaten.
In doublé 64,-
Ook in chroom verkrijgbaar.

PRISMA

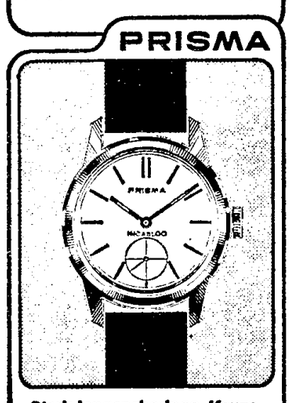

Sterk jongenshorloge. Keuze uit verschillende wijzerplaten. Chroom met stalen bodem. 66,-

PRISMA

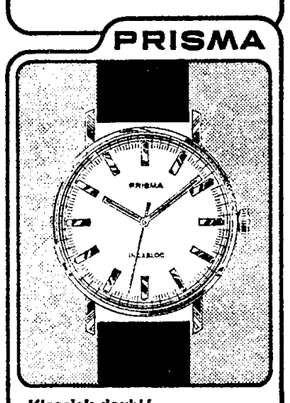

Klassiek doublé herenhorloge 69,-
Met datum 79,-

HELICON

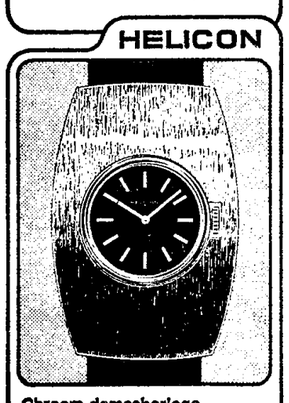

Chroom dameshorloge. Progressieve vormgeving 69,50

Prisma, Certina en Helicon horloges van 89,- tot 165,-

HELICON

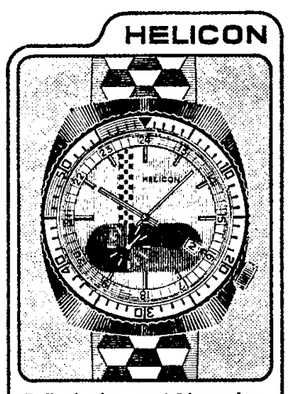

Duikerhorloge met 24 uur-ring, instelbare duikerrand en datumaanwijzing.
In edelstaal 89,-

PRISMA

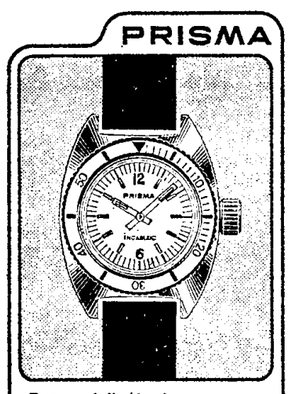

Dames-duikerhorloge. Met instelbare tijdring 89,-

HELICON

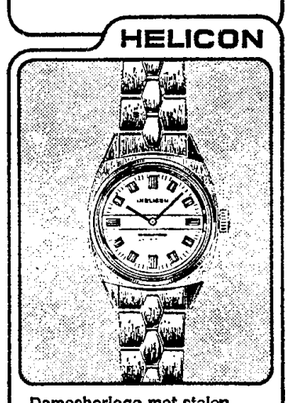

Dameshorloge met stalen band. Zeer sportief model 95,-

CERTINA

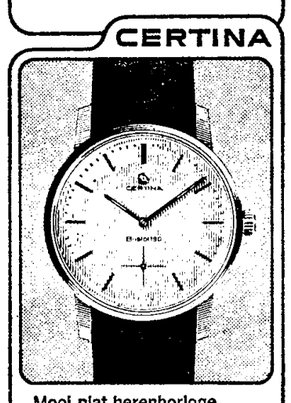

Mooi plat herenhorloge. Chroom met stalen bodem 98,-

Prisma en Certina horloges van 175,- tot 255,-

PRISMA

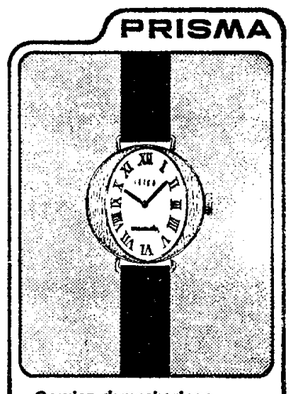

Gouden dameshorloge. Moderne, aparte vormgeving 175,-

PRISMA

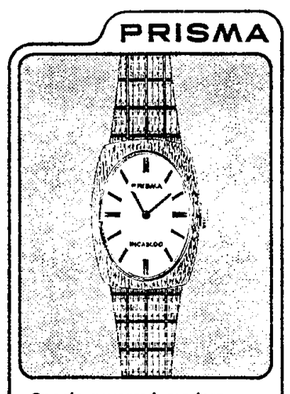

Speels gevormd, modern dameshorloge.
Doublé met doublé band 175,-

CERTINA

Waterdicht herenhorloge met datum. Doublé 185,-
Ook in chroom en edelstaal.

CERTINA

Uit de Golden Seventies reeks: dameshorloge met groene wijzerplaat en groene corfam band. Wit doublé 198,-

PRISMA

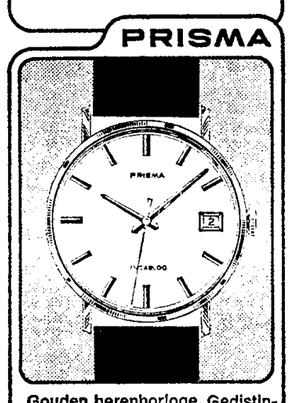

Gouden herenhorloge. Gedistingeerd klassiek model 225,-
Met datum 235,-
Met datum en automatisch 295,-

PRISMA

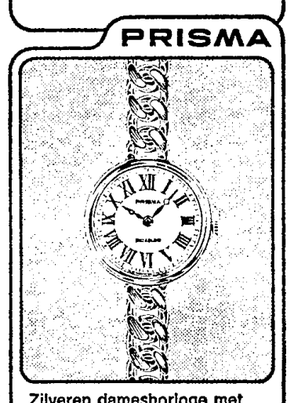

Zilveren dameshorloge met zilveren sierband 245,-
De laatste model

PRISMA

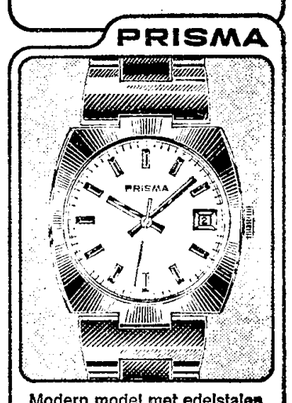

Modern model met edelstalen band. Waterdicht..
Met datumaanwijzing 185,-
Automatisch-datum 235,-
Automatisch-dag/datum 255,-

Prisma en Certina horloges van 262,- tot 295,-

CERTINA

Dameshorloge met 14 karaat gouden kast 262,-

PRISMA

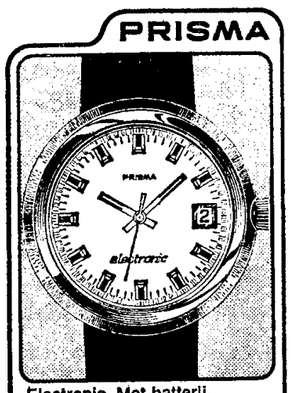

Electronic. Met batterij, loopduur minimaal 1 jaar. Door transistor minder slijtage, grotere precisie, waterdicht.
Edelstaal 295,-
Met stalen band 325,-

CERTINA

Revelation. Progressief model. Anatomische vormgeving. Automatisch met datum 295,-
Diverse uitvoeringen.

CERTINA

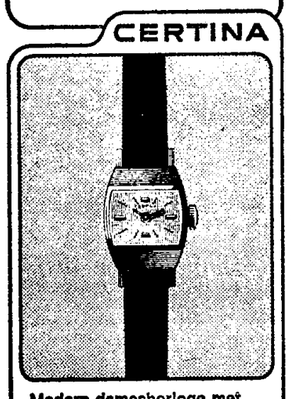

Modern dameshorloge met 14 karaat gouden kast 295,-

PRISMA

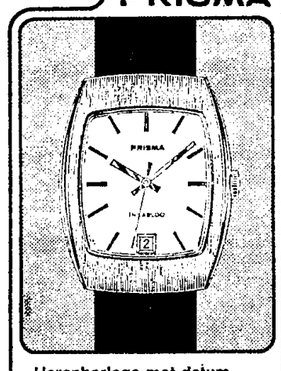

Herenhorloge met datum. Exclusief model. Chroom met stalen bodem 115,-
In doublé 129,-

CERTINA

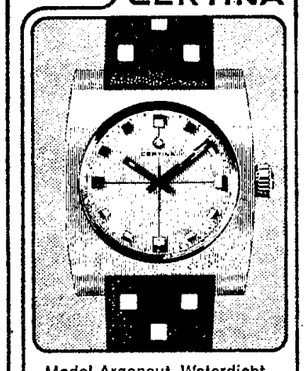

Model Argonaut. Waterdicht herenhorloge.
Edelstaal v.a. 138,-
In diverse uitvoeringen.

PRISMA

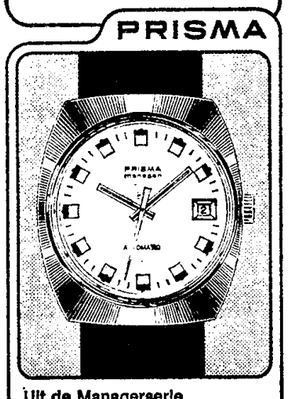

Uit de Managerserie Automatisch herenhorloge met datum. Edelstaal 155,-

PRISMA

Automatisch heren-duikerhorloge met datum. Met instelbare tijdring en extra duidelijke wijzerplaat. Chroom met stalen bodem 165,-

Prisma en Certina horloges van 355,- en hoger

CERTINA

DS 2 Automatisch, datum. 100% Waterdicht (tot 20 atm.). Edelstaal. Het sterkste horloge ter wereld 355,-
Andere uitvoeringen v.a. 215,-

CERTINA

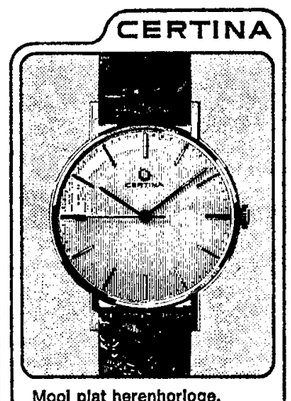

Mooi plat herenhorloge. 14 karaat goud 355,-
In diverse uitvoeringen.

PRISMA

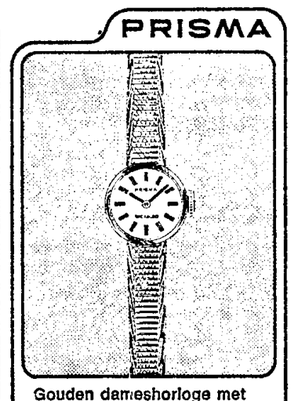

Gouden dameshorloge met fraai geslepen gouden band. Een sieraad 465,-

CERTINA

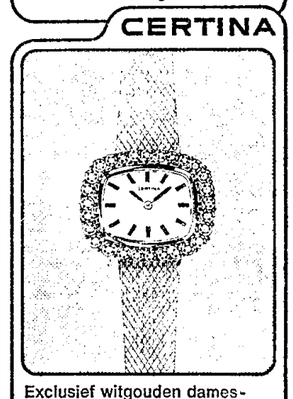

Exclusief witgouden dameshorloge. Fraai gestyleerde witgouden band, rijk bezet met briljanten 2850.-

PRISMA • CERTINA • HELICON • PRISMA • CERTINA • HELICON • PRISMA • CERTINA